W dniu 14 lutego 1994r. w obecności 16 członkiń i instruktorki pani Marii Pietrzak odbywa się zebranie sprawozdawczo - wyborcze. Sprawozdania z działalności KGW przedstawiła prezes KGW Maria Wielemborek, o sprawozdanie z Komisji Rewizyjnej Alicja Szczypińska. Członkinie wybrały nowy zarząd, w skład, którego weszły następujące panie:



Jęchnejczyk Małgorzata - prezes



Mostowska Alinka - zastępca



Gajewska Zofia - sekretarz



Wódka Teresa skarbnik

Członek zarządu:



Bałek Zofia

Powołano Komisję Rewizyjną w składzie:



Maria Wieteska



Stanisława Wielemborek



Helena Bogusz



Rybusiewicz Krystyna

W wolnych wnioskach ustalono, że wieńce będą kupowane tylko dla członkiń KGW. Instruktorka GZK i OR Maria Pietrzak podziękowała za dotychczasową współpracę i życzyła nowemu zarządowi wiele sukcesów. Zaproponowała udział w konkursie ogródków i wybór sekcji na gminne spotkanie na 1994r. Prosiła, aby dostarczyć sprawozdanie z działalności koła za 1993r., bo takiego nie dostarczono. Od dziś składka członkowska będzie wynosić 30000 zł.

W dniu 8 marca 1994r. odbyło się spotkanie z okazji Dnia Kobiet Przewodnicząca Małgorzata Jędrzejczyk złożyła paniom serdeczne życzenia. Na tym spotkaniu zebrało się 31 członkiń i miło spędziło czas przy herbacie i wypiekach naszych członkiń. Koszt uroczystości wyniósł 630.000zł. Dziś w grono członkiń przyjęto p. Jolantę Znyk. 9.IV odbyła się zabawa taneczna, która przyniosła 2.165.000zł zysku.

W dniu 5 czerwca tradycyjnie zorganizowano Dzień Dziecka i Dzień Matki. Dzieci bawiły się przy magnetofonie, a posilały się kanapkami ciastem i orzeźwiającym. Wspólnie z matkami oglądały inscenizację „Księżniczka na ziarnku grochu" wykonywaną przez młodzież z Odolanowa pod kierunkiem instruktorka Marii Pietrzak. Nasze dzieci wyrecytowały krótkie wiersze i wręczyły swoim mamom — róże.

15.VIII.1994r - zabawa taneczna, która przyniosła zysk - 1.900.000zł.

Dnia 25.IX. przy udziale 13-tu członkiń był omawiany udział w nadchodzącym „Święcie Jesieni" organizowanym przez GOK w Żdunach, które odbyło się 9 października. Nasze koło brało czynny udział w następujących konkurencjach

1. Kompozycja z suchych kwiatów - przygotowały Alinka Mostowska, Teresa Wódka i Małgosia Jędrzejczyk.
2. Wystawa najdorodniejszych warzyw
3. Randka w ciemno - tę konkurencję obstrzyła Irena Zawiślak i zajęła I miejsce.
4. Wybór małej „Miss" - dziewczynki Agnieszka Mamińska, Iwona Wachulska, Monika Chorążka. „Agnieszka" zdobyła tytuł „Miss publiczności", II. Vice Miss
5. Wybór starszej „Miss".
6. Co umiem to powiem lub zaśpiewam.
7. Surówki obfite obiadowe — przygotowała Zofia Gajewska.
8. Jadam z wędliną (najładniejsza dekoracja - przygotowała Marzena Stolińska.
9. Najciekawsze przetwory - Alinka Mostowska i Zofia Gajewska.



Helena Nasalska

ur. 25. IV. 1912r. – zm. 12. 09. 1994r.

W dniu 12 września 1994r. w wieku 82 lat zmarła członkini Koła Gospodyń Wiejskich w Bąkowie Dolnym.

W r. 1964 była wybrana do zarządu KGW jako skarbnik, ale zrezygnowała z tej funkcji.

Zostawiła w żalu rodzinę, sąsiadów i koleżanki z KGW w Bąkowie Dolnym, które towarzyszą jej w drodze ostatniej.

CZEŚĆ JEJ PAMIĘCI.



Syn Heleny Nalsalskiej z pierwszego małżeństwa
Jan Wiechno urodzony
w 1939r. poślubił
Surmę Bronisławę
ur. 15.01.1945r. Pobrali
się w 1966r. Bronisława
jest nauczycielką.
Mieszkają w Łowiczu



Syn Heleny Stanisław
ur. 1945r. poślubił
Janinę Kaczmarek
Bąkowe Górny. Stanisław
przejął gospodarstwo
po rodzicach. Mają
dwoje dzieci: Krystynę
i Krzysztofa

W dniu 26 XI. 1994r. w obecności 33 członkiń i p. Marii Pietrzak instruktorki z GOK-u i GZK i OR w Żołunach odbywa się zebranie sprawozdawcze. Sprawozdanie z działalności KGW zdała prezeska Małgosia Jędrzejczyk, a sprawozdanie komisji Rewizyjnej Maria Wieteska. Oba sprawozdania zostały przyjęte bez zastrzeżeń. Jedynie Maria Wieteska zasygnalizowała, że nie zauważyła opłat za wypożyczanie obrusów i firanek za rok 1993 i 1994. Członkinie domagały się, aby opłaty zaległe uiściło po 50 tys. od wypożyczenia. Pani Maria Pietrzak stwierdziła, że jeśli następuje zmiana zarządu - wszystkie dokumenty winny być przekazywane w obecności obu zarządów. Ustalono, że jeśli członkini nie korzysta z serwisu - to jej córka albo synowa (mieszkająca razem z członkinią) może wypożyczać serwis i płacić taką kwotę jak członkini.

Cena za wypożyczenie serwisu przedstawia się następująco:

do 50 osób - 200 tys. zł.	członkinie	- 400 000 zł. obce osoby
do 100 " - 400 "	"	- 800 000 zł obce osoby
ponad 100 osób - 800 000 zł	"	- 1600 000 zł "

W dniu 18 lutego 1995r. w świetlicy odbył się Bal Ostatkowy, w którym uczestniczyło 19 par. z całej wsi. Uroczystość rozpoczęła się o godz. 19^{00}. Były dania gorące i zimne przekąski. Grała weselna orkiestra. W czasie imprezy kuchnię zajmowała się Helena Wielemborek. Uczestnicy wpłacali po 35 000 zł.

Dnia 8 marca 1995r. odbył się Dzień Kobiet. Uczestniczyło w tej imprezie 21 członkiń. Przy obficie zastawionym stole panie spędziły czas miło i wesoło, a wpłacały składkę 100 000 zł od osoby.

Dnia 10 września panie z KGW wiły wieniec dożynkowy do kościoła i przygotowały obiad dla uczestników z ks. proboszcza.

W dniu 22 października nasze koło bierze czynny udział w „Święcie Jesieni" w GOK-u w Żołunach.

W dniu 30 listopada 1995r w KGW w Bąkowie Dolnym odbywa się coroczne zebranie sprawozdawcze. W zebraniu bierze udział 32 członkinie i zaproszona dyr. GOK-u Maria Pietrzak.

Sprawozdanie z działalności koła i zarządu za 1995r. złożyła przewodnicząca koła Małgorzata Jędrzejczyk, a sprawozdanie z Komisji Rewizyjnej Wieteska Maria. Sprawozdania zostały przyjęte bez poprawek.

W wolnych wnioskach głos zabrała inst. Maria Pietrzak Dziękowała za udział w „Święcie Jesieni" i prosiła, aby wziąć udział po raz pierwszy w Święcie Plonów, które odbędzie się w Złakowie Kościelnym. Pani Maria poinformowała członkinie, że w GOK-u Zduny odbywają się spotkania dla rodzin alkoholików. Zakomunikowała, że na Fundusz Rady Gminy Kół Gospodyń Wiejskich jest należy wpłacać nie 2 zł, ale 3 zł. W dyskusji ustalono nową składkę członkowską – 6 zł.

Wytypowano 2 seniorki: Bończak Marię i Gracyk Marię na Zjazd Seniorów do Zduń. W konkursie „O najładniejszy ogródek" zwyciężyły ogródki Teresy Liwarskiej i Heleny Wachulskiej.

Dnia 10 lutego 1996r. na zebraniu przewodnicząca ogłosiła, że będzie „Bal Ostatkowy", ale nie było zbyt dużo chętnych członkiń i zrezygnowano z tej imprezy.

W dniu 8 marca 1996r. przy udziale 35 członkiń w naszej organizacji jest Dzień Kobiet zorganizowany przez zarząd. Przy smacznym „menu" panie wesoło spędziły czas.







Maria Kotulska
z d. Tomczak
wyszła za mąż
w 1940r. za Jana
Kotulskiego
i zamieszkała
u męża. Pracowali
na na gospodarstwie
Mieli ze sobą
troje dzieci:
Jana ur. 23.VI.1941r.
Zofia ur. 26.XI.1943r.
Stanisław ur. 8.03.1950r.



Córka Marii
Zofia wyszła za mąż
w dn. 30.IV.1967r.
za Stanisława
Dańka zamieszkała
u niego. Pracują
na gospodarstwie.
Mają ze sobą dwoje
dzieci: Wiesława
ur. 19.03.1969r
Elżbietę ur. 19.VIII.1971r.



Syn Marii
Stanisław Kotulski
w dn. 03.07.1976r.
pojął za żonę Halinę
Kotulską. Objął
gospodarstwo po
swoich rodzicach
Mają ze sobą
dwoje dzieci:
Bogusławę ur. 23.06.1977r.
i Dariusza ur. 09.03.1981r.



Jan Kotulski ur. 29.[illegible]
w Dniu 2.01.1955r.
poślubił Janinę
z domu Dańek
ur. 24.03.1944r.
z Bąkowa Dolnego
Zamieszkali
w Łowiczu. Janek
jako kierowca,
a Janina jako
mag. aptekarz.
Mieli ze sobą
dwie córki
Anię i Urszulę



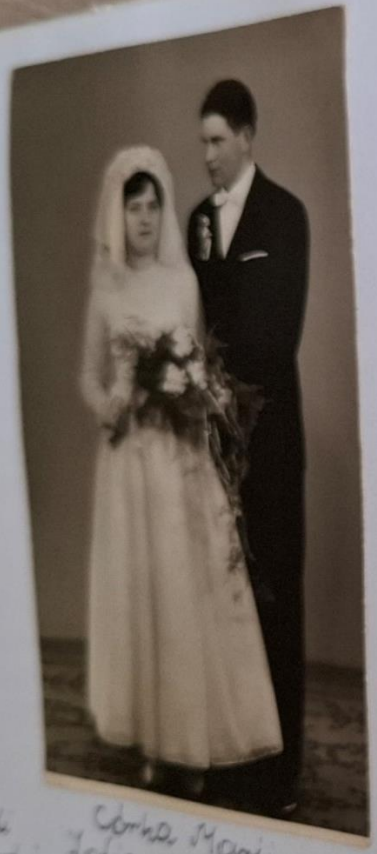

Córka Marii
Zofia wyszła za mąż
w dn. 30.IV.1967 r.
za Stanisława
Zięcia zamieszkała
u niego. Pracują
na gospodarstwie.
Mają ze sobą dwoje
dzieci: Wiesława
ur. 19.03.1969 r.
Elżbietę ur. 19.



Syn Marii
Stanisław Kotulski
w dn. 03.07.1966 r.
pojął za żonę Halinę
Kotulską. Objął
gospodarstwo po
swoich rodzicach.
Mają





Jan Kotulski ur. 23.VI.41 r.
w dniu 2.01.1965 r.
poślubił Janinę
z domu Datek
ur. 24.03.1944 r.
z Bąkowa Dolnego
Zamieszkali
w Łowiczu. Janek
jako kierowca,
a Janina jako
mag. aptekarz.
Mieli ze sobą
dwie córki
Anię i Urszulę



Kotulska Maria

ur. 20.V.1915r. – zm. 12.II.1996r.

W dniu 12 lutego 1996r. po długiej chorobie w wieku 81 lat
zmarła członkini KGW w Bękowie Dolnym

Maria Kotulska.

Zostawiła w żalu rodzinę, sąsiadów
i koleżanki z KGW w Bękowie Dolnym

CZEŚĆ JEJ PAMIĘCI!



Maria Tomczak
z domu Charążka (Bąków G.)
zawarła związek
małżeński w maju 1946 r.
z Józefem Tomczakiem.
Przeżyli ze sobą 45 lat.
Mieli dwoje dzieci
syna Stanisława Wójcika
z I-go małżeństwa Marii
i Marię ur. 5.04.1949 r.
Pracowali na 10 ha
gospodarstwie.



Stanisław Wójcik
ur. 9.XI.1937 r.
Ukończył „Handel
Zagraniczny". Poślubił
Teresę Nasalską
(Bogerian Pofolwarczna)
Mieszkają w Piasecznie k/
Warszawy. Mają ze sobą
dwoje dzieci: Darka
i Elżbietę.



Maria Tomczak z Marii
ur. 05.04.1949 r. poślubiła
w dniu 28.VIII.1971 r.
Mirosława Pietrzaka
z Wojewodzy. Ukończyła
SN i jest nauczycielką
mąż kierowcą w PGS
w Łolunach. Prowadzi
gospodarstwo o pow 10 ha.
Mają jednego syna
Arturka.



Tomczak Maria

(ur. 1.V.1915r. - zm. 1.VI.1996r)

W dniu 1.VI.1996r. w wieku 81 lat zmarła
jedna z założycielek KGW w Bąkowie Dolnym

Tomczak Maria

jako zasłużona członkini w latach: 1948-1950 - przewodnicząca koła, 1960-1961 przewodnicząca 1964-1967 - sekretarz, 1970-1971 - sekretarz, 1972-1973 - w komisji rewizyjnej
Odznaczona „Orderem Serca Matkom Wsi"

Zostawiła w głębokim żalu rodzinę, sąsiadów i koleżanki KGW w Bąkowie Dolnym.

Cześć Jej Pamięci!

W dniu 11 grudnia 1996r. w świetlicy odbywa się walne zebranie KGW w Bąkowie Dolnym w obecności 23 członkiń i przewodniczącej 92 KGW p. Marii Pietrzak

Przewodnicząca KGW Małgorzata Jędrzejczyk złożyła sprawozdanie z działalności zarządu za 1996r. i wystąpiła z wnioskiem o zwolnienie jej z pełnionej funkcji przewodniczącej koła ze względu na trudną sytuację rodzinną. Na swoje miejsce zaproponowała Barbarę Miziołek. Odbyło się głosowanie i wybrano nowy zarząd w składzie:

Członek Zarządu:



Barbara Miziołek - przewodnicząca



Krystyna Rybusiewicz zst-ca przew.



Teresa Siwarska sekretarz



Jolanta Zsyk skarbnik



Teresa Wódka

Maria Wielemborek ż. Sławomira

Komisja Rewizyjna pozostaje w niezmienionym składzie.

Ustalono składkę członkowską w wysokości 2zł od osoby. 24 członkinie zapłaciły składkę i są członkiniami. Pozostałe panie zostały wykluczone z naszych szeregów.

Opłata za wypożyczenie serwisu wynosi: do 50 osób - 20 zł, do 100 osób - 40 zł, powyżej 100 osób 80 zł. Od osób z poza koła pobierana jest opłata dwukrotnie większa. Wypożyczaniem serwisu w 1997r. zajmować się będą koleżanki: Genowefa Bończak i Teresa Siwarska.

Stan książki kasowej na dzisiejszy dzień wynosi 8008.18 zł

W dniu 6 stycznia 1997r. zarząd naszego koła zorganizował opłatek dla członkiń. Na tę uroczystość zaproszono proboszcza naszej parafii ks. Władysława Rucińskiego. Ksiądz złożył wszystkim panią świąteczne życzenia, do których przyłączyła się również przewodnicząca koła Barbara Miziołek. I chwile najbardziej wzruszające - dzielenie się opłatkiem.



Po części oficjalnej... podano dania wyłącznie wigilijne. Członkiniom bardzo podobała się taka uroczystość. Dlatego ten wieczór pozostał długo w naszej pamięci. Koszt tego wieczoru wyniósł 175 zł 13 gr.



Dnia 8 marca odbyła się uroczystość związana ze Świętem Kobiet. Przewodnicząca koła Basia Miziołek złożyła w imieniu swoim jak i zarządu wszystkim paniom najserdeczniejsze życzenia. W zamian za to członkinie odśpiewały tradycyjne „Sto lat". Szybko upłynął czas w miłej atmosferze. Do koła przybyła nowa członkini Halina Kotulska.

W dniu 10 maja 1997r. zarząd koła zorganizował wycieczkę do Lichenia. Uczestniczyło w niej 30 członkiń. Panie zwiedzały Bolgotę i Sanktuarium. Mamy nie tylko wiele ciekawych rzeczy. Było co opowiadać domownikom.

24 listopada odbyło się spotkanie członkiń. Pisano sprawozdanie - kronika lapidarna z działalności naszego koła od założenia do dnia dzisiejszego. Sprawozdanie to było wysłane do województwa. Wykonano paznę świąteczną na Niedzielę Palmową, zakupiono nowy serwis (pieniądze z Rady Sołeckiej), ubrano ołtarz na Boże Ciało, przekazano pieniądze na powodzian.

GMINNY OŚRODEK KULTURY
w ZDUNACH

Wystawa z cyklu
„Moja pasja"

IGŁĄ MALOWANE

Grudzień 2000

Robótki ręczne, a wśród nich hafty, cieszą się nie słabnącym zainteresowaniem. Wynika to ze zniżenia masowa produkcja oraz z naturalnej tęsknoty za czymś innym, oryginalnym i niepowtarzalnym.

Pani Barbara Miziołek z Bąkowa Dolnego uważa, że nic tak nie relaksuje jak własnie haftowanie. Od 5 lat jest to jej pasja, której oddaje się w długie, zimowe wieczory.

Basia Miziołek jest zdolna i pięknie haftuje krzyżykami, a za swoją pracę otrzymała taki dyplom.

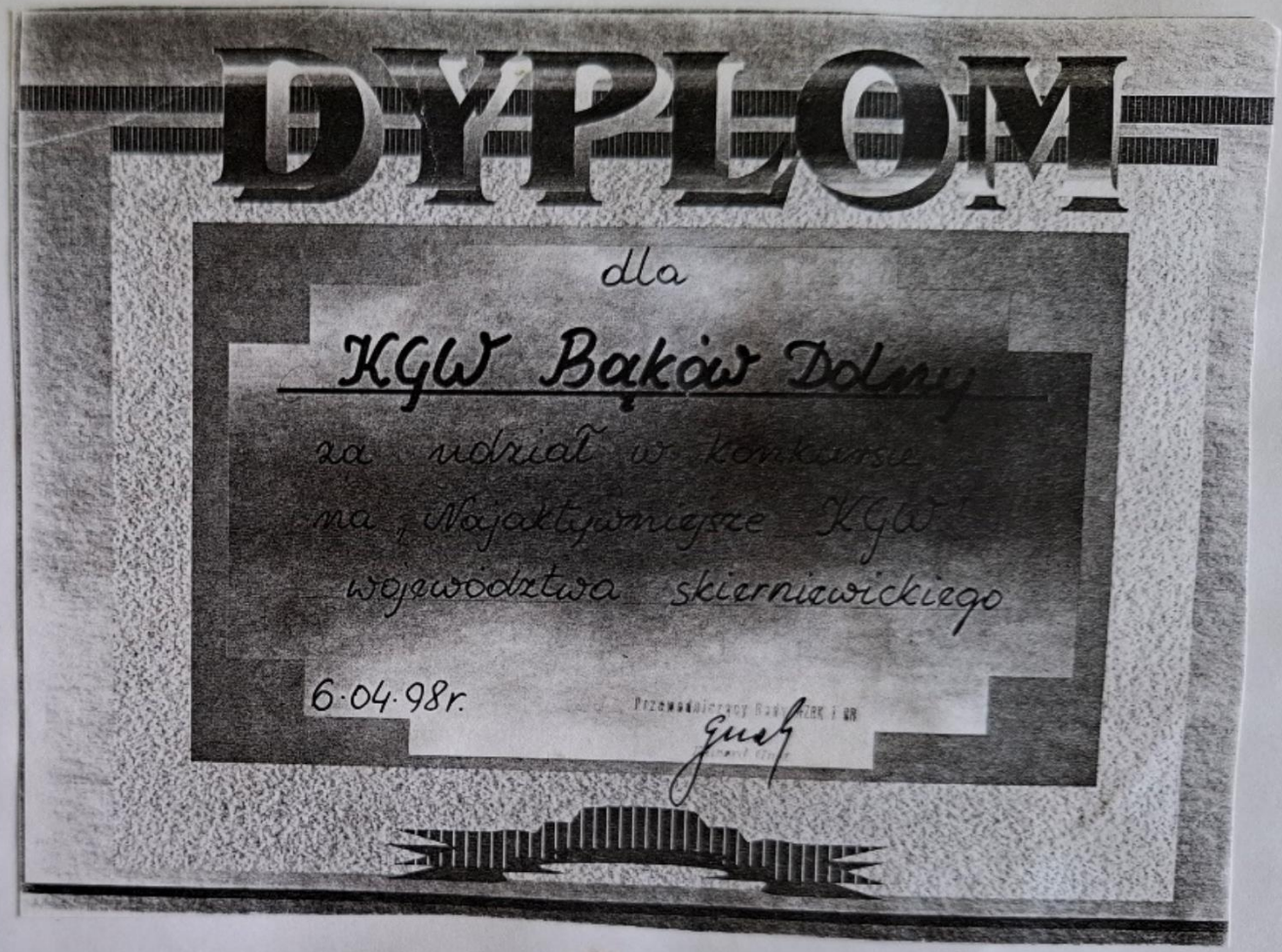

Koło jesienią wzięło udział w „Święcie Jesieni" i zajęło I-e miejsce za suchy bukiet kwiatów.

W dniu 14 grudnia 1997 r. odbyło się zebranie sprawozdawcze, na którym było 28 członkiń. Prezeska koła Barbara Miziołek przywitała przybyłe panie, przedstawiła porządek zebrania i zdała sprawozdanie z działalności koła za 1997 r. Sprawozdanie z Komisji Rewizyjnej odczytała Maria Wieteska. Sprawozdania zostały przyjęte bez zastrzeżeń. Ustalono, że stary serwis pozostaje po starej cenie, natomiast nowy jest o 10 zł. droższy. Z zebraniem sprawozdawczym odbyła się dzielenie opłatkiem. Na wstępie prezeska złożyła wszystkim paniom życzenia z okazji zbliżających się Świąt Bożego Narodzenia i Nowego Roku. Wszystkie panie podzieliły się opłatkiem i złożyły sobie życzenia. Czas spędzono mile przy suto zastawionym stole.

W naszym kole w dniu 30 stycznia 1998 r. odbyła się wielka uroczystość. Otóż w tym dniu obchodziliśmy 50-lecie naszego koła. Była to chwila, która pozostanie na długo w naszej pamięci. Uroczystość tę otworzyła przewodnicząca koła Barbara Miziołek. Powitała wszystkie członkinie oraz zaproszonych gości. Wśród zaproszonych gości widzimy:

- Dyrektora Wojewódzkiego Związku Kółek i Organizacji Rolniczych – pana Kazimierza Pietralika,
- Przewodniczącego Rady Rejonowego Związku Rolników Kółek i Org. Rolniczych p. Edwarda Gnat.
- Wójta Gminy Łuny – p. Jarosława Kwiatkowskiego
- Przewodniczącego Rady Gminy w Łunach – p. Mariana Miziołka,
- Przewodniczącą Rady GRK i OR p. Marię Pietrzak
- Przewodniczącego Zarządu S.K.R w Łunach – p. Zenona Szymańskiego
- Prezesa Gminnej Spółdzielni „Samopomoc Chłopska" w Łunach – p. Tadeusza Wójcika.
- Przewodniczącą Rejonowego Doradctwa Rolniczego – specjalistkę do spraw wiejskiego gospodarstwa domowego – p. Izę Gorącą.
- Zarząd Ochotniczej Straży Pożarnej w Bąkowie Dolnym z prezesem dh. Mieczysławem Bogusiem.



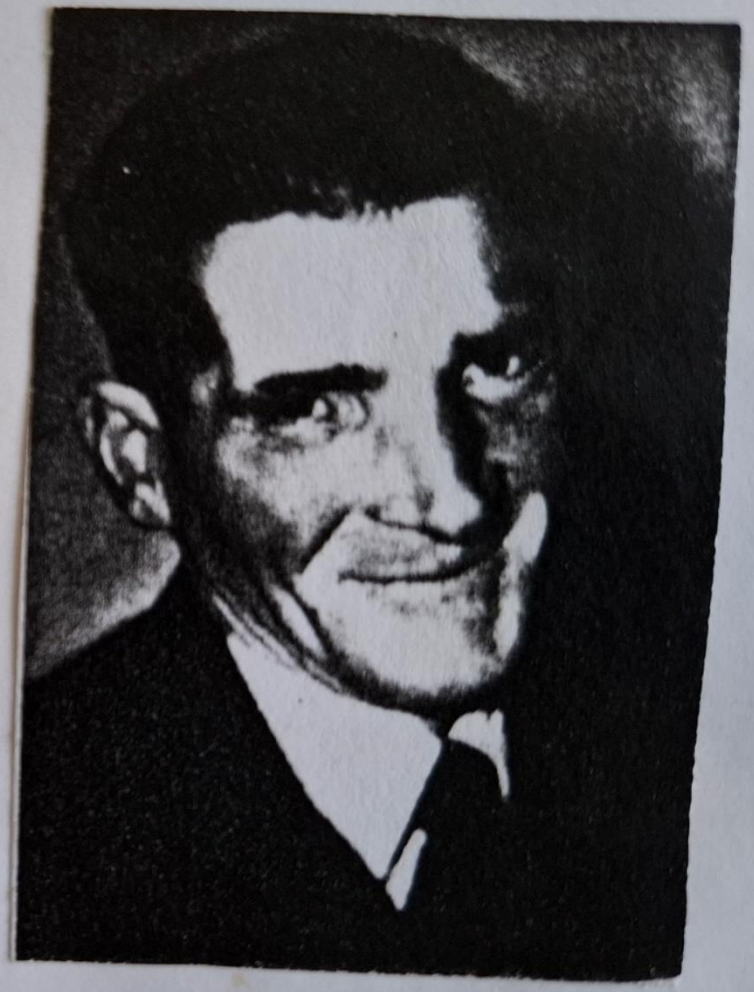



Niedziela Janina
(ur. 16.08.1927r – zm 26.I.1998r)

W dniu 26.01.1998r. w wieku 71 lat
zmarła członkini KGW w Bąkowie Dolnym

Janina Niedziela

W latach 1956-1958 wiceprzewodnicząca KGW.

Pozostawiła w żalu rodzinę, sąsiadów, koleżanki
z KGW w Bąkowie Dolnym.

CZEŚĆ JEJ PAMIĘCI.

KRAJOWY ZWIĄZEK ROLNIKÓW
KÓŁEK I ORGANIZACJI
ROLNICZYCH

LEGITYMACJA

Nr 3127/98

19.01.1998r.

UCHWAŁĄ ZARZĄDU
KRAJOWEGO ZWIĄZKU
ROLNIKÓW, KÓŁEK
I ORGANIZACJI ROLNICZYCH

Ob. Janina
SZCZYPIŃSKA c.Konstante

wyróżniony(a) został(a)

odznaką

„ZA ZASŁUGI
DLA KÓŁEK ROLNICZYCH"

PREZES ZARZĄDU

W UZNANIU
SZCZEGÓLNYCH ZASŁUG
ZA OFIARNĄ PRACĘ
NA RZECZ KOBIET WIEJSKICH
I ICH RODZIN
ZA DŁUGOLETNIE KIEROWANIE
PRACĄ
KOŁA GOSPODYŃ WIEJSKICH

WOJEWÓDZKA RADA KÓŁ GOSPODYŃ WIEJSKICH W Skierniewicach
z/o w Łowiczu
NA WNIOSEK
RADY GRINNEJ
KOŁA GOSPODYŃ WIEJSKICH W Zdunach

NADAJE

Krystynie Rybusiewicz

TYTUŁ

HONOROWEJ PRZEWODNICZĄCEJ
KOŁA GOSPODYŃ WIEJSKICH

PRZEWODNICZĄCA
RADY WOJEWÓDZKIEJ RADY
KÓŁ GOSPODYŃ WIEJSKICH

PRZEWODNICZĄCA
RADY KRAJOWEJ
KÓŁ GOSPODYŃ WIEJSKICH

Łowicz DNIA 1999 01 14

DYPLOM
UZNANIA

dla

Janiny Szczypińskiej
za WKŁAD
W ROZWÓJ I DZIAŁALNOŚĆ
KÓŁEK ROLNICZYCH
oraz Kół Gospodyń Wiejskich

KTO KOCHA SWĄ OJCZYZNĘ
- CNOTY, OBYCZAJE,
NIECHAJ STRZEŻE TEJ ZIEMI

DYPLOM
UZNANIA

dla

Janiny Wielesko
za WKŁAD
W ROZWÓJ I DZIAŁALNOŚĆ
KÓŁEK ROLNICZYCH
oraz Kół Gospodyń Wiejskich

KTO KOCHA SWĄ OJCZYZNĘ
- CNOTY, OBYCZAJE,
NIECHAJ STRZEŻE TEJ ZIEMI
- NIECH JĄ W SKIBY KRAJE

DYPLOM
UZNANIA

dla

Henryki Szcześniak
za WKŁAD
W ROZWÓJ I DZIAŁALNOŚĆ
KÓŁEK ROLNICZYCH
oraz Kół Gospodyń Wiejskich

KTO KOCHA SWĄ OJCZYZNĘ
- CNOTY, OBYCZAJE,
NIECHAJ STRZEŻE TEJ ZIEMI

DYPLOM
UZNANIA

dla

Rozalii Wielemborek
za WKŁAD
W ROZWÓJ I DZIAŁALNOŚĆ
KÓŁEK ROLNICZYCH
oraz Kół Gospodyń Wiejskich

KTO KOCHA SWĄ OJCZYZNĘ
- CNOTY, OBYCZAJE,
NIECHAJ STRZEŻE TEJ ZIEMI

- Rada Sołecka wsi Bąków Dolny z sołtysem – p. Tadeuszem Liwarskim,
- Proboszcza parafii Bąków - księdza Władysława Ruckiego,
- Przewodniczącego Kółka Rolniczego w Bąkowie Dolnym – p. Jerzego Wielemborka,
- Dyrektora Szkoły Podstawowej w Bąkowie - mgr Jana Znyka.

Zarząd KGW przyznał „Order Serca Matkom Wsi" następującym członkiniom.
Pani Aniela Liwarska, Białas Maria, Bończak Maria z Mateusza,
Dołek Stanisława, Marzińska Katarzyna, Wielemborek Franciszka,
Wieteska Maria, Wawrzyńczak Helena, Janina Wielemborek,
Panie odznaczone zostały odznaką „Kółek Rolniczych" są to:
p. Rozalia Wielemborek, Stowińska Stanisława Szczypińska Alicja,
Szczypińska Janina, Graczyk Maria, Stanisława Wielemborek, Wójcik
Stanisława, Bończak Helena, Maria Chorążka, Maria Wielemborek,
Dyplomy uznania dla przewodniczących naszego koła zostały
wręczone panią: Barbara Miziołek, Krystyna Rybusiewicz,
Wielemborek Maria, Szczypińska Janina, Wieteska Janina,
Jędrzejczyk Małgorzata, Szcześniak Henryka, Liwarska Aniela,
Wieteska Marta, Rozalia Wielemborek.
Seniorki zostały obdarowane słodkimi upominkami
Następnym punktem tej uroczystości było odczytanie sprawozdania
z działalności koła przez 60 lat. Sprawozdanie to odczytała Barbara
Miziołek. W czasie uroczystości wystąpiły nasze członkinie ze swoimi
piosenkami, wystąpił również Zespół Pieśni i Tańca „Kalinka".
Warto nadmienić, że w dużej części impreza ta odbyła się
dzięki sponsorom, a są to: OSP w Bąkowie Dolnym – 300 zł,
Gminna Spółdzielnia „Samopomoc Chłopska w Zdunach – 200 zł,
Spółdzielnia Kółek Rolniczych w Zdunach – 150 zł. Kółko Rolnicze
w Bąkowie Dolnym – 100 zł. Seniorki koła – 100 zł. Pan Karol Wójtczak
z handlu obwoźnego – świniaka,

Przy obfitie zastawionych stołach, wspaniałej orkiestrze wszyscy
bawili się do białego rana.

ZWIĄZEK OCHOTNICZYCH STRAŻY POŻARNYCH RZECZYPOSPOLITEJ POLSKIEJ

LEGITYMACJA

Nr 502(S(Sk(99

WARSZAWA

dnia 8.04. 19 99 r.

UCHWAŁĄ PREZYDIUM ZARZĄDU GŁÓWNEGO

odznaczony/a został/a

Ob. Szczypińska

Janina c. Konstantego

Srebrnym **MEDALEM**

ZA ZASŁUGI DLA POŻARNICTWA

PREZES

ZWIĄZEK OCHOTNICZYCH STRAŻY POŻARNYCH RZECZYPOSPOLITEJ POLSKIEJ

LEGITYMACJA

Nr 6x1(B(Sk(99

WARSZAWA

dnia 8.04. 19 99 r.

UCHWAŁĄ PREZYDIUM ZARZĄDU GŁÓWNEGO

odznaczony/a został/a

Ob. Szcześniak

Henryka c. Jana

Brązowym **MEDALEM**

ZA ZASŁUGI DLA POŻARNICTWA

PREZES

J





RZECZPOSPOLITA POLSKA

LEGITYMACJA

Nr 236-99-20

Warszawa

dnia 8 października 1999 r.

POSTANOWIENIEM

z dnia 8 października 1999 r.

Pani **MIZIOŁEK**

Barbara c. Stanisława

odznaczona została

ZŁOTYM KRZYŻEM ZASŁUGI

PREZYDENT RZECZYPOSPOLITEJ POLSKIEJ

Aleksander Kwaśniewski

Prezeska KGW - Basia Miziołek po prawej, skarbnik KGW - Jolanta Łnyk zostały odznaczone Medalem za zasługi dla pożarnictwa w dniu 9 V. 1999 r. - Dzień Strażaka Przew. KGW z kwiatami podziękowała strażakom za współpracę i złożyła życzenia



Janina Szczypińska i Henio Szcześniak podczas odznaczenia Medalami "Za Zasługi dla pożarnictwa" Odznaczenia dokonuje prezes OSP. Mieczysław Bogusz

Prezydent
Rzeczypospolitej Polskiej
Aleksander Kwaśniewski

zaprasza

Panią Barbarę Miziołek

z osobą towarzyszącą

na uroczystość wręczenia orderów i odznaczeń państwowych

Pałac Prezydencki
ul. Krakowskie Przedmieście 10/50

15 października 1999 r.
godz. 13.00

To legitymacja i zaproszenie i odznaczenie jakie otrzymała przewodnicząca Koła - Basia Miziołek od prezydenta RP - Aleksandra Kwaśniewskiego





Wieniec dożynkowy przed głównym Ołtarzem uwity przez Panie KGW w Bękowie Dolnym (wóz drabiniasty ze snopami ciągnięty przez konia w towarzystwie przew. KGW Barbary Miziołek po prawej księdza i Jolanty Żnyk (skarbnik)



Jolanta Znyk w wieniaku i Janina Szczypińska w Czerniewicach przed autokarem Kolejne panie wyjechały z wieńcem na dożynki wojewódzkie



Czerniewice - dożynki wojewódzkie Grupa w strojach tewickich po prawej Barbara Miziołek Jolanta Znyk, za paniami.- panowie, po prawej Wiesław Wódka i Wiesław Datek



Czerniewice Jolanta Znyk i Wiesław Datek w strojach ludowych.

W dniu 8 Marca - tradycyjnie odbywa w KGW „Święto Kobiet". Przewodnicząca Basia Miziołek w imieniu zarządu złożyła wszystkim przybyłym na tę uroczystość panią najserdeczniejsze życzenia. Panie wspaniale bawiły się w ten swój dzień. Koszt tej imprezy wyniósł 240 zł.

W dniu 16.VI odbyła się wycieczka do Częstochowy, w której uczestniczyło 39 pań. Koszt od jednej osoby wynosił 17 zł. Pogoda była wspaniała, toteż można było zwiedzić klasztor na Jasnej Górze. Odprawiona była Msza św. o zdrowie i błogosławieństwo dla naszych rodzin.

W dniu 9 stycznia 1999 r. odbyło się zebranie sprawozdawcze przy udziale 28 członkiń. Przewodnicząca koła Basia Miziołek i przew. Komisji Rewizyjnej Maria Wieteska złożyły sprawozdania za 1998 r. Ustalono, że córki i synowe będą płacić drożej za wypożyczenie serwisu niż członkinie. Serwis będzie wypożyczany wg kolejności zapisu. Przewodnicząca zakomunikowała, że do Gminnej Rady Kobiet w Zdunach wytypowana została Teresa Liwarska w zamian za Krystynę Rybusiewicz i Helenę Wielemborek. Podzielono się opłatkiem i przy lampce szampana zakończono zebranie. Koszt zebrania - 378 zł.

W dniu 6.03. odbyło Święto Kobiet. Naszą uroczystość spędzono mile i wesoło. Koszt wyniósł 50 zł.

W dniu 9 maja OSP obchodzi Dzień Strażaka. Panie pomagają w urządzeniu tej imprezy. Strażacy odznaczyli nasze koleżanki: Jolantę Znyk, Barbarę Miziołek, Teresę Liwarską, Henrykę Szcześniak, Janinę Szczypińską, Irenę Zawiślak.

Dnia 30.08.1999 r. - zabawa taneczna - zysk wyniósł 565 zł.

We wrześniu panie uwiły wieniec dożynkowy (wóz drabiniasty ciągnięty przez konia) do kościoła na dożynki kościelne. Ten sam wieniec brał udział w dożynkach wojewódzkich w Czerniewicach. Przy pięknym wieńcu nasze panie w strojach łowickich prezentowały się wspaniale. Jako nagrodę za piękny wieniec otrzymaliśmy nagrodę pieniężną w wysokości 500 zł, a prezeska KGW - Basia Miziołek została odznaczona Złotym Krzyżem Zasługi przez samego Prezydenta Rzeczypospolitej Polskiej - Aleksandra Kwaśniewskiego.



Dekoracja stołu – „Romantyczna kolacja we dwoje"



Dekoracja tortu i półmisek węgorzy

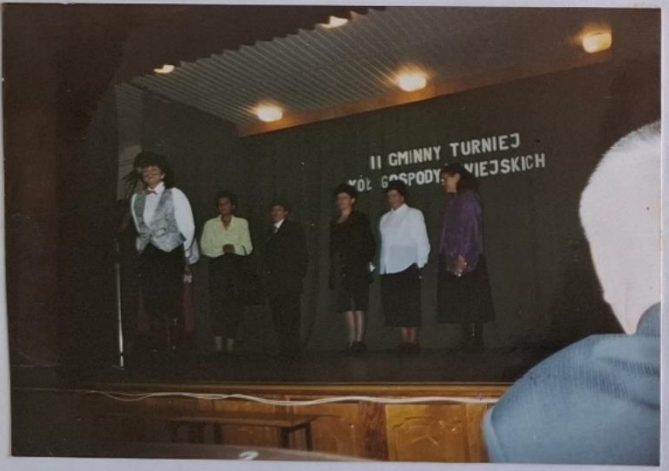

Występ artystyczny: przy mikrofonie Maria Pietrzak, (od prawej) Irena Zawiślak, Maria Wielemborek, Janina Wieteska i Teresa Siwarska



Dekoracja sałatki

Emilka Wódka w roli Pani Wiosna



W dniu 15.01.2000r. w obecności 30 członkiń odbyło się zebranie sprawozdawcze. Na zebraniu gości przewodnicząca Gminnej Rady Kół Gospodyń Wiejskich w Zdunach p. Jadwiga Guzek. Przewodnicząca KGW Miziołek Barbara powitała przybyłe panie, przedstawiła porządek zebrania i zdała sprawozdanie z działalności koła za r. 1999. Skarbnik Jolanta Znyk przedstawiła dochody i rozchody, a przew. Komisji Rewizyjnej p. Helena Bogusz przeczytała sprawozdanie komisji rewizyjnej.

Członkinie ustaliły, że do zarządu można wybrać panie, które są nieobecne w tym dniu na zebraniu. Ustanowiono, że wypożyczanie serwisu wg. kolejności zapisu. Za nowy serwis odpłatność wynosi 80zł.

W lutym spotykają się panie i przygotowują się do I-Feleturnieju Kół Gospodyń Wiejskich, który odbędzie się w GOK-u w Zdunach, organizowany przez Gminną Radę Kobiet. Przewodnicząca rozdzieliła do poszczególnych konkurencji odpowiednie panie.

1. Dekoracja stołu - Romantyczna kolacja we dwoje. - praca zespołowa
2. Dekoracja tortu i półmiska wędlin
3. Dekoracja sałatki
4. Występy artystyczne w wykonaniu pań: Irena Zawiślak, Maria Wielemborek, Teresa Liwarska, Janina Wieteska
5. Maryla Wielemborek, Maria Pietrzak.
5. Charakterystyczny strój - w przebraniu Emilka Wódka

W dniu 8 Marca 2000r. w KGW w Bąkowie Dolnym zorganizowany jest Dzień Kobiet. Przewodnicząca koła Barbara Miziołek złożyła panią z okazji ich święta życzenie i od zarządu otrzymały upominek w postaci rajstop. Każda członkini deklarowała składkę 10zł.



u góry od lewej: Barbara Miziołek, Władysław Dołek Wiesława Muras, Hanna Wielemborek, Renata Muras Marek Wielemborek, Maria Ciąpała, Maria Wielemborek Alinka Mostowska, przewodnik, dół prawa Maryla Wielemborek, Urszula Dołek, Janina Chorążka, Jolanta Znyk i Maryla Jaranowicz - kierowca



Wieczór wigilijny 2000r w GOK-u w Zdunach urządzony przez Radę Kobiet w Zdunach. druga od lewej po prawej stronie Barbara Miziołek, Jolanta Znyk, Maria Pietrzak

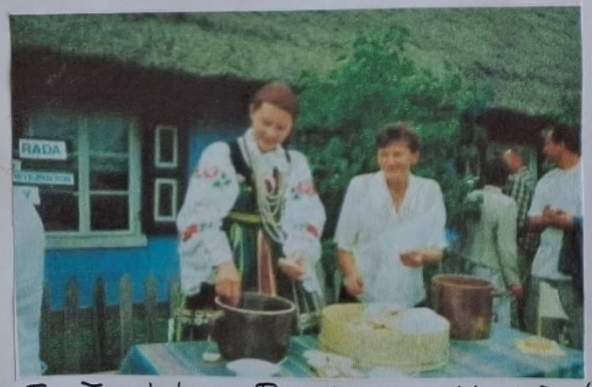

Po Łowicku Barbara Miziołek i Teresa Liwarska na skansenie w Maurzycach



Bożczak Maria
(ur. 14.02.1913r – zm. 14.XII.2000r.)

W dniu 14.XII.2000r. w wieku 87 lat
zmarła jedna z zasłużonych członkiń

Bożczak Maria

w latach: 1951–1953 przewodnicząca, 1954–1956 - sekretarz,
1973-1976 – członek zarządu.

Zostawiła w żalu rodzinę, sąsiadów, koleżanki
z KGW w Bąkowie Dolnym.

CZEŚĆ JEJ PAMIĘCI.



Maria Bończak
z d. Wielemborek
wyszła za mąż
w 1936r. za Mateusza
i zamieszkała
u niego.
Mieli ze sobą
cztery córki:
Halinę ur. 12.XII.1937r.
Leokadię ur. 28.V.1939r.
Marię ur. 25.I.1941r.
Emilię ur. 15.IV. 1946r.



Córka Marii Leokadia
wyszła za mąż
za Jana Kasiaka
w dn. 8.07.1962r.
i objęła gospodarstwo
po swoich rodzicach.
Mieli ze sobą troje
dzieci Elżbietę ur.
Andrzeja ur.
Witka ur.



Córka Marii
Maria wyszła za
mąż 29.03.1964r.
za Betdorskiego.
Obaje z wykształceniem
magisterskim - nauczyciele. Zamieszkali
w Łodzi.



Córka Marii -
Emilka w dn.
1973r. wyszła
za mąż za
speloka. Oboje
po studiach
wyższych - fizyka
- Edytka nauczycielka
fizyki, mąż jej
asystent. Zamieszkali w Łodzi.



córka Marii —
Halina Bończak -
mgr. ekonomii.
Mieszka w Łodzi.
Jest kobietą
samotną.

W dniu 8 marca 2001 r. odbywa się Dzień Kobiet i zebranie sprawozdawczo-wyborcze w KGW w Bąkowie Dolnym. Otwarcia zebrania dokonała przew. Barbara Miziołek, przedstawiła porządek zebrania i zdała sprawozdanie z działalności koła. Jednocześnie złożyła panią najlepsze życzenia z okazji ich święta i powitała przew. gminną p. Jadwigę Guzek. Barbara Miziołek podziękowała T. Liwarskiej i członkiniom za udział w Turnieju KGW. Komisja Rewizyjna nie złożyła sprawozdania ze względu na nieobecność członkiń komisji. Następnie wybrano zarząd. W skład zarządu weszły panie:

Członek Zarządu:



Pietrzak Maria – przewodnicząca



Bończak Barbara wice-przew.



Jędrzejczyk Małgorzata – sekretarz



Halina Kotulska – skarbnik



Zawiślak Irena



Bończak Genowefa

Komisja Rewizyjna:



Z. Dałek z st.

Z. Dałek z wł.

St. Dałek

Gminna przewodnicząca p. Jadwiga Guzek podziękowała poprzedniemu zarządowi za współpracę i pogratulowała nowemu. Podała kilka informacji z planu Rady Kobiet. Planuje się wycieczkę trzydniową do Świnoujścia, jedno-dniową w Góry Świętokrzyskie, na operetkę pt: „Księżniczka Czardasza" 12.03. W kwietniu w Zdunach odbędą się badania mamograficzne. Rejonowy Zw. Rolników i Rady Kobiet organizują w Zdunach szkolenie „BHP w rolnictwie" zakończone konkursem z nagrodami. Na zakończenie zebrania zarząd wręczył członkiniom upominki z okazji Dnia Kobiet zakupione za składki członkowskie i dofinansowane przez Radę Sołecką. Resztę dnia spędzono w miłej atmosferze przy herbatce.

Dożynki parafialne 2001r. Te piękne tewiczanki to od lewej Jolanta Znyk, Barbara Miziołek Wiesława Muras, Wanda Wódka



Gminny Ośrodek Kultury

w Zdunach

ŚWIĘTO JESIENI 2001

NAGRODA

dla

KGW Bąków Dolny

w konkursie:

NAJOKAZALSZY BUKIET WARZYW

ORGANIZATOR

GMINNY OŚRODEK KULTURY
99-440 Zduny, woj. łódzkie
tel. 0-46/ 838-74-16, 838-76-08

ZDUNY, 21 października 2001

Gminny Ośrodek Kultury

w Zdunach

ŚWIĘTO JESIENI 2001

WYRÓŻNIENIE

dla

KGW Bąków Dolny

w konkursie:

NAJPIĘKNIEJSZA KOMPOZYCJA Z KWIATÓW SUCHYCH

ORGANIZATOR

GMINNY OŚRODEK KULTURY
99-440 Zduny, woj. łódzkie
tel. 0-46/ 838-74-16, 838-76-08

ZDUNY, 21 października 2001

W czerwcu członkinie zarządu ubierają ołtarz na Boże Ciało
We wrześniu Dożynki Parafialne w kościele. Zarząd KGW postanowił,
że wieś Bąków-Dobry uwije wieniec w podzięce za zebrane plony.
Wieniec niosły panie: Jolanta Zrzyk, Barbara Miziołek, Wiesława
Muras i Wanda Wódka w strojach ludowych.
W dniu 21. X. 2001r. GOK w Łduzach organizuje
„Święto Jesieni 2001". Aby wziąć udział w wystawie
należy ułożyć kompozycję z kwiatów suchych
i wystawić najokazalsze warzywa. Nasze koło
bierze udział i wykonuje kompozycje, a okazy
warzyw ofiarowali mieszkańcy wsi Bąków D.
Za najpiękniejszą kompozycję z kwiatów suchych
otrzymałyśmy wyróżnienie, a za najokazalszy
bukiet warzyw nagrodę - książkę pt: „Pieczenie
ciast przyjemne jak nigdy dotąd" i „kalendarz
„Kompozycje kwiatowe w malarstwie"
W listopadzie panie z KGW przygotowują
menu na Dzień Strażaka - „Seniora"
w GOK-u w Łduzach.
W dniu 10 listopada 2001r. odbywa się zebranie sprawozdawcze KGW.
Przewodnicząca Maria Pietrzak dokonała otwarcia zebrania, powitała
przewodniczącą Rady Kobiet w Łduzach p. Jadwigę Guzek i przybyłe panie
i zdała sprawozdanie z działalności koła. Zarząd nie korzystał
z kasy koła - stan kasy pozostał taki sam. Panie z komisji Rewizy-
jnej udzieliły absolutorium zarządowi. Panie: Maria Wielemborek
i Krystyna Golisz wyraziły zgodę na wypożyczenie serwisu jeszcze
przez rok. Przewodnicząca Maria Pietrzak poinformowała członkinie
o rezygnacji p. Maryli Dąbrowskiej z funkcji skarbnika, funkcję tę
przejęła Kotulska Halina, dobrano p. Genowefę Bończak na czł. zarządu
Poruszono sprawę podwyżki składki członkowskiej z 10zł na 15zł
jednak odmówiono tę propozycję. P. Jadwiga Guzek zaprosiła przedsta-
wiciela koła na „Wieczór Wigilijny" do Łduń i przekazała informa-
cje o organizowaniu Turnieju Antyalkoholowego - jego konku-
rencjach oraz Turnieju Gospodyń Wiejskich w lutym
Następnie panie wysłuchały prelekcji p. Zbigniewa
Bończaka - prelegenta z komisji Antyalkoholowej

ZARZĄD GMINY
ZDUNY

Zduny, dnia 4 grudnia 2001 roku

Zarząd Gminy Zduny

przyznaje

dla

Koła Gospodyń Wiejskich

w BAKOWIE DOLNYM

Nagrodę o wartości = 1.300,00 zł.

Za zajęcie II **miejsca**

w Turnieju

„ZABAWA BEZ ALKOHOLU"

W dniu 4 grudnia 2001r. w GOK-u odbywa się Turniej "Zabawa bez alkoholu". W turnieju startują członkinie: Jolanta Znyk, Maria Wielemborek, Pietrzak Maria i Liwarska Teresa. Zajmujemy II-gie miejsce i w nagrodę otrzymujemy nagrodę pieniężną w wysokości 1300zł. Po zakończeniu turnieju odbył się występ Wszyscy bawiliśmy się doskonale, śpiewając z piosenkarzem.

W dniu 8 grudnia 2001r. w świetlicy odbywa się „Wieczór przy opłatku" zorganizowany przez zarząd przy udziale 30 członkiń i zaproszonych gości: Prezes GZOSP w Zduńskiej Dąbrowie i OSP w Bękowie Dolnym dh. Mieczysław Bogusz, Naczelnik OSP i gminny radny p. Wiesław Dalek, Sekretarz OSP, powiatowy radny i dyr. szkoły Podstawowej w Bękowie mgr Jan Znyk, Sołtys wsi p. Liwarski Tadeusz. Przewodnicząca koła Maria Pietrzak złożyła wszystkim zebranym świąteczne i noworoczne życzenia, a potem wszyscy dzielili się opłatkiem, składając sobie na wzajem ze łzami w oczach najlepsze życzenia. Wieczór typowo świąteczno - wigilijny przy świecach i zapalonej choince, przy daniach postno - wigilijnych, przy kolędach spędzili, że wszystkim było ze sobą dobrze, a jeszcze wizyta Św. Mikołaja w przebraniu Irena Zawiślak. Mikołaj wręczył prezenty. Panie dostały szaliki zimowe, a panowie chusteczki. W tą „Cichą Noc" nie spieszyło się uczestnikom do domów. Nastrój i odpowiednią temperaturę to sprawiły. Po raz pierwszy lokum ogrzewała nagrzewnica gazowa, którą zakupiono z OSP w Bękowie Dolnym. Koszt tej imprezy wyniósł 394zł 13gr.







Ciasto – Paw



Jolanta Znyk jako gwiazda-



Wielkanocny stół



Odbijanie piłeczki deską do krojenia warzyw Barbara Bończak od prawej



Rozbieranie cebulka w roli Marta Mamińska

„III TURNIEJ KÓŁ GOSPODYŃ WIEJSKICH”

**** O PUCHAR WÓJTA GMINY ZDUNY ****



16 lutego 2002r godz. 12^{00}
GOK Zduny - sala widowiskowa

SERDECZNIE ZAPRASZAMY WSZYSTKICH, KTÓRZY CHCĄ OBEJRZEĆ ZMAGANIA ZAWODNICZEK W NASTĘPUJĄCYCH DYSCYPLINACH :

- *ciasto przypominające zwierzę*
- *„Zostań Gwiazdą” - miniplayback*
- *dekoracja wielkanocnego stołu*
- *odbijanie piłeczki deską do krojenia, itp.*



Organizator;
Gminna Rada KGW

Nasze koło bierze w tym turnieju udział. A oto dyscypliny, w których nasze koleżanki pokazały jak widać na zdjęciach bez oporu.

1. Ciasto przypominające zwierzę – wykonane przez Alinkę Mostowską i jej córkę Ewę.
2. Zostań Gwiazdą – miniplayback w wykonaniu Jolanty Krupk.
3. Dekoracja wielkanocnego stołu – praca zbiorowa
4. Odbijanie piłeczki deską do krojenia –
5. Jedzenie pączka bez oblizywania się —
6. Rozbierana cebulka – Marta Marzińska -, jak najwięcej ubrań w jednym kolorze

Nasze koło otrzymało wyróżnienie i w nagrodę piecyk elektryczny i garnek.

DYPLOM

Uznania i Podziękowania

Za wieloletnią działalność
w Kole Gospodyń Wiejskich
w Bąkowie Dolnym
dla Seniorki Koła

Szanownej Pani

Wielemborek Rozalii

Najlepsze życzenia
z okazji Dnia Kobiet i Dnia Seniora
długich lat życia w zdrowiu i pomyślności
składa

Zarząd
KOŁO GOSPODYŃ WIEJSKICH
w Bąkowie Dolnym

Bąków Dolny, dnia 09.03.2002 r

Takie Dyplomy otrzymały wszystkie Seniorki Koła, za „Dzień Kobiet" i „Dzień Seniora" w 2002r.

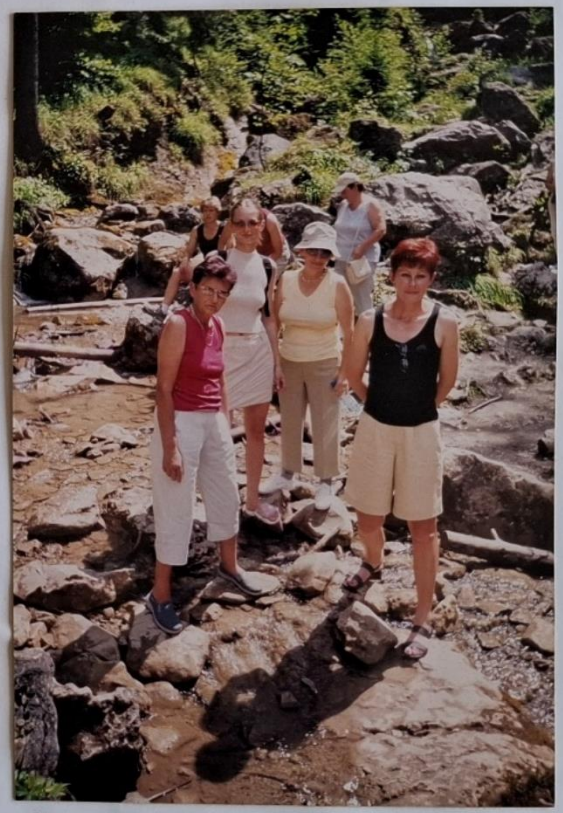

Panie z KGW na rycieczce w górach zorganizowanych przez Radę Kobiet w Łolunach od lewej Teresa Liwarska, Małgorzata Liwarska, Janina Wieteska. i Barbara Miziołek.

RELAKS NAD MORZEM

W maju 2002r. zorganizowano dwu-dniową wycieczkę nad morze (Malbork, Gdańsk, Oliwa i Gdynia. Bladem świtem busem „Maryla" - Taranowicz wyjechała 19 osobowa grupa wycieczkowiczów z Bąkowa (panie z KGW i dh. z OSP) do Malborka. Tu zwiedzono Zamek Krzyżacki. Następnie pojechaliśmy do Gdańska. Zwiedzaliśmy Starówkę Gdańską. Odbyliśmy spacer statkiem po Wiśle i ~~do~~ na Westerplatte. Byliśmy w Oliwie - słuchaliśmy koncertu organów Oliwskich. Byliśmy w Gdyni - port i Oceanarium.



Zwiedzanie Zamku Krzyżackiego w Malborku U góry Renata Muras, Janina Wieteska, Marek Wielemborek, Teresa Liwarska i Stanisław Kotulski w dole.



Malbork od lewej Maria Pietrzak, Teresa Liwarska i Barbara Miziołek



Pomnik Westerplatte
od lewej góra Wiesław Dałek,
Renata Muras, Marek Wielemborek
Leokadia Kowalska, Wiesława
Muras Halina Kotulska, Stanisław
Kotulski, Maria Pietrzak, Janina
Wieteska, Helena Bogusz,
u dołu od lewej Małgorzata
Liwowska, Jolanta Znyk, Teresa
Liwowska i Barbara Miziołek



Przed statkiem od lewej Maria Pietrzak,
Marek Wielemborek, Helena Bogusz, Barbara
Miziołek, Janina Wieteska, Jolanta Znyk,
u dołu od lewej Dorota i Teresa
Liwowska



Na statku:
od lewej u góry
Wiesław Dałek, Janina
Wieteska, Jolanta Znyk,
Marek Wielemborek,
Bogusz Helena,
od lewej st. Kotulski,
Halina Kotulska,
Wiesława i Renata
Muras, Dorota
Liwowska, Barbara
Miziołek,
Maria Pietrzak
i Leokadia
Kowalska

W dniu 9 marca 2002r. w sali świetlicy Domu Ludowego panie - członkinie KGW w Bąkowie Dolnym mają swoje święto. O godz. 14^{00} zbierają się członkinie na Dzień Kobiet i Seniorki koła na „Dzień Seniorki", bowiem dziś są połączone te dwa święta. Przewodnicząca koła Maria Pietrzak wita przybyłych na dzisiejszą uroczystość gości, seniorki i członkinie koła. Wśród gości zaproszonych widzimy sołtysa wsi Bąków Dolny - pana Lisarskiego Tadeusza, prezesa gz OSP i OSP w Bąkowie Dolnym dh. Mieczysława Bogusza, naczelnika OSP i Radnego gminnego pana Wiesława Datka, sekretarza OSP, Radnego powiatowego, dyr. Szkoły Podstawowej w Bąkowie - mgr Jana Znyka, skarbnika OSP - dh. Marka Wielemborka, przewodniczącą Gminnej Rady Kobiet w Zduzach - panią Jadwigę Guzek. Następnie wszystkie panie przyjęły życzenia od przewodniczącej koła i od prezesa dh. Mieczysława Bogusza. Zarząd OSP obdarował panie kwiatami i czekoladami.

Przewodnicząca KGW podziękowała paniom - seniorkom za dawniejszy wkład w pracę na rzecz koła i wręczyła im dyplomy „Podziękowania i uznania". Do seniorek naszego koła, a uczestniczyły w tej uroczystości należą panie: Rozalia Wielemborek, Dąbek Zofia, Białas Maria, Wawrzyńczak Helena, Lisarska Aniela, Wieteska Maria, Wielemborek Janina, Datek Stanisława, Wielemborek Małgorzata, Wójcik Irena, Mazińska Katarzyna, Wielemborek Franciszka i Zawiślak Maria. Seniorka Wielemborek Rozalia podziękowała za zaproszenie. Wszyscy uczestnicy imprezy oglądali występy Zespołu Młodzieżowego z-GOK-u, ponad godzinę. Potem wszystkie panie i goście zaproszeni i niespodziewani zostali zaproszeni do stołu. Od zarządu wszystkie panie za składki członkowskie otrzymały kwiatek i chustki na głowę - apaszki. Wszyscy mile spędzili czas do późna w nocy przy suto zastawionych stołach. Aktywne członkinie z seniorkami wspominając dawne czasy.

BĄKÓW DOLNY WYGRAŁ TURNIEJ

Wieś Bąków Dolny triumfowała w tegorocznym turnieju wsi gminy Zduny, który został przeprowadzony w ostatni weekend w Gminnym Ośrodku Kultury w Zdunach. Drugie miejsce zajął Złaków Borowy, trzecie Wierznowice -triumfator ubiegłorocznego gminnego turnieju Kół Gospodyń Wiejskich. Jak co roku Święto Jesieni zorganizowane przez zduński GOK obfitowało w wiele konkursów zarówno dla dzieci, jak i dla dorosłych oraz zgromadziło pełną salę widzów, będących kibicami poszczególnych wsi.

Sobota w ośrodku kultury była zarezerwowana dla młodszej części mieszkańców gminy. Od godz. 11. do 14. trwał Jesienny Bal dla dzieci oraz wybory Małej Miss Gminy Zduny 2002 oraz Małego Mistera Gminy Zduny 2002. Zabawę poprowadziła Pani Jesień i Miś. Zorganizowano też pokaz jesiennej mody. Dziewczynki miały za zadanie wyjść na scenę w stroju tanecznym i zaprezentować pół minuty tańca disco. Drugie wyjście dziewczynek to prezentacja stroju w stylu „jesienna panienka" i piosenka lub wierszyk. Chłopcy, chcący zdobyć tytuł mistera mieli za zadanie wykonać w stroju sportowym półminutowy pokaz sprawności fizycznej, a potem zaśpiewać piosenkę w stroju „jesiennego dżentelmena". Na ostateczny werdykt komisji konkursowej w sprawie wyborów miss i mistera gminy, dzieci musiały poczekać do niedzieli, kiedy to oficjalnie ogłoszono, że Miss wybrano Michalinę Grzegory z Łaźnik, I wicemiss została Patrycja Wojtysiak z Łaźnik, II wicemiss - Monika Grzegory ze Złakowa Borowego. Misterem Gminy Zduny został Rafał Ignaczak z Retek, I wicemisterem - Rafał Guzek z Bogorii Górnej, II wicemisterem - Paweł Janus z Bąkowa Dolnego.

W niedzielę rywalizacja turniejowa pomiędzy wsiami rozpoczęła się od godziny 14.30 konkursem pt. „Moja wieś jest naj...". Nieco ponad godzinę trwały występy amatorskich zespołów reprezentujących poszczególne miejscowości. Już na samym początku spotkania ciężko było się przecisnąć pod scenę. Chętnych do obejrzenia występów było tak wielu, że część musiała stać wzdłuż ścian i na korytarzu przed wejściem. Organizatorzy mogą sobie pogratulować frekwencji. Kilkakrotnie przewyższyła ona na przykład łowickie koncerty z cyklu *Burmistrz miasta zaprasza*. Zaprezentowane krótkie utwory muzyczne przeważnie nawiązywały do folkloru łowickiego, chociaż zdarzyły się wyjątki. Młodzi ludzie z Szymanowic pokusili się na przygotowanie piosenki w stylu rap. Muzyka co prawda została odtworzona z magnetofonu, ale własne słowa piosenki zachwalały uroki wsi.

Od razu po części artystycznej na scenie odbył się konkurs związany z zapobieganiem alkoholizmowi. Każdy z przedstawicieli wsi wylosował zestaw trzech pytań przygotowanych przez Zbigniewa Bończaka - koordynatora działań gminy na niwie zapobiegania alkoholizmowi. Nie należały one do najłatwiejszych, jednak okazało się, że większość uczestników turnieju była doskonale przygotowana. Było to możliwe dzięki wypożyczeniu z gminy broszur i wydawnictw związanych z zapobieganiem nałogom.



Krystyna Giżowska w Zdunach.

Niekwestionowaną gwiazdą tego wieczoru była Krystyna Giżowska, która przyjechała do Zdun z repertuarem częściowo nowych lub nagranych w nowych aranżacjach piosenek oraz z wiązankami starszych przebojów. Gorąco przyjęte zostały nie tylko nowe produkcje, nagrane specjalnie dla Polsatu, ale również stare aranżacje z big bandem grającym w tle. Na koncercie piosenkarce nie towarzyszyli muzycy, śpiewała z półplaybacku. *„Przeżyłam z Tobą tyle lat..."* - ten przebój nuciła z Krystyną Giżowską prawie cała sala. Na trwający ponad półtorej godziny koncert wstęp był darmowy. Podczas trwania imprezy można było oglądać eksponaty dostarczone przez poszczególne wsie na konkurs pod hasłem „Szukamy najbliższej historii" (m.in. stare mapy z rosyjskimi napisami, żelazka na węgiel drzewny, brzytwa itp.), na konkurs plastyczny „Moja wieś jesienią", konkurs fotograficzny „Moja wieś w obiektywie", konkurs na najpiękniejszą kompozycję z owoców i warzyw oraz kompozycję z kwiatów suchych. Wystawę można oglądać w budynku GOK jeszcze przez kilka najbliższych dni.

Ostatnim punktem Jesiennego Turnieju Wsi w gminie Zduny było losowanie nagrody głównej w loterii fantowej (losy kosztowały 5 zł). Radiomagnetofon wygrała Marysia Pietrzak z Bąkowa Dolnego. Pieniądze z loterii mają być przeznaczone na dofinansowanie wakacyjnych wyjazdów dla dzieci z rodzin zagrożonych alkoholizmem.

(mak)

Taka notatka ukazała się o zwycięstwie wsi Bąków Dolny w czasopiśmie pt. „Nowy Łowiczanin"

Gminny Ośrodek Kultury

w Zdunach

ŚWIĘTO JESIENI 2002

NAGRODA

dla

BĄKOWA DOLNEGO

za zajęcie I miejsca

w

Jesiennym Turnieju Wsi

ORGANIZATORZY:

Gminna Komisja ds. Rozwiązywania Problemów Alkoholowych w Zdunach

Gminny Ośrodek Kultury w Zdunach

ZDUNY, 17 listopada 2002

Tylko dyplom otrzymała nasza wieś

ŚWIĘTO JESIENI 2002

Jesienny Turniej Wsi

CZEK NA KWOTĘ =1.335=

dla wsi

Bąków Dolny

ORGANIZATORZY:

Gminna Komisja ds. Rozwiązywania Problemów Alkoholowych w Zdunach

Gminny Ośrodek Kultury w Zdunach

ZDUNY, 17 listopada 2002

A oto czek - za zajęcie I-go miejsca



Maria Pietrzak odbiera nagrodę główną w loterii fantowej - radio-magnetofon.

Jesienny Turniej Wsi – 2002 r.

Nasze prace i eksponaty.



„Najpiękniejsza kompozycja z owoców i warzyw"



„Najpiękniejsza kompozycja z suszonych kwiatów"



„Szukamy najbliższej historii"



Jak prezentowała się nasza kompozycja z owoców i warzyw (po lewo) pośród innych kompozycji..

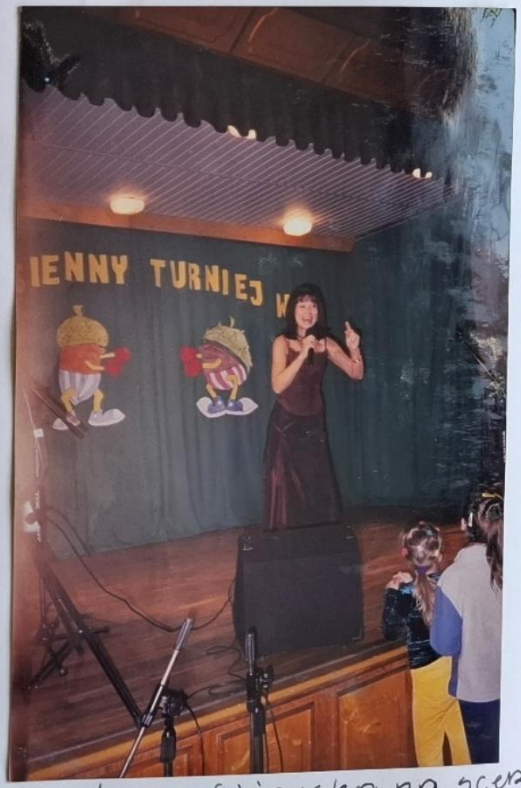

Krystyna Gizowska na scenie w GOK-u w Zduniach w dn. 17.XI.2002 r.

Rada Gminy Zduny, realizując program profilaktyki i rozwiązywania problemów alkoholowych, przy pomocy Gminnej Komisji d/s Rozwiązania Problemów Alkoholowych proponuje trzeźwy styl życia i proponuje wychodzenie z nałogów. Wykorzystując środki pozyskane z wpływów za zezwolenia na sprzedaż napojów alkoholowych w/w Komisja oraz Gminny Ośrodek Kultury w Zdunach organizują w dn. **16 – 17 listopada 2002 r. „Jesienny Turniej wsi"**. W Turnieju uczestniczą wsie z terenu Gminy Zduny. Każda wieś powołuje Wiejski Sztab Turniejowy działający pod kierownictwem sołtysa. Nasz sołtys p. Liwarski Tadeusz oddał przygotowania do Turnieju w ręce KGW. Zarząd KGW wraz z członkiniami z wielkim zaangażowaniem przystąpił do przygotowań 9 konkursów.

1. Moja wieś jesienią – konkurs plastyczny – malowały: Anna Szkopiak, Wieteska, Małgosia Tobiasz
2. Najpiękniejsza kompozycja z owoców i warzyw – członkinie (praca zespołowa z Ewą Mostowską – twórczyni
3. Najpiękniejsza kompozycja z kwiatów suchych – praca zespołowa – E. Mostowska
4. Moja wieś w obiektywie – zdjęcia w wykonaniu Dałka Wiesława.
5. Moja wieś jest naj... – krótki program artystyczny – wiązanka piosenek własnej interpretacji w wykonaniu: Eli Wieteska, Jolanta Łnyk, Teresa Liwarska
6. „Mały Mister Gminy Zduny 2002" – Pawełek Janus i Adaś Dąbrowski.
7. „Mała Miss Gminy Zduny 2002" – Oleńka Dąbrowska i Michasia Urbańska.
8. „Szukamy najbliższej historii" – 4 eksponaty, których dziś na codzień nie spotykamy (maszynka do wyciskania oleju, fartuch łowicki (pasiak), chomonto, kółko do przędzenia
9. Konkurs wiedzy o szkodliwości alkoholu – odpowiedź na 3 pytania – Marta Mamińska

GOK w Zdunach w tych dniach ogłosił zbiórkę fantów na loterię. Dochód przeznaczony zostanie na prezenty mikołajkowe dla dzieci z ubogich rodzin. KGW zaprzeznaczyło 900 zł na ten cel. No i ogłoszenie wyników. Bąków Dolny zajmuje I miejsce. Ileż było radości!!

A potem szczęśliwi patrzyliśmy na recital Krystyny Giżowskiej.



Bal karnawałowy 2002r. w GOKu zorganizowany przez Radę Kobiet w Zdunach Tadeusz Liwarski z żoną Teresą, Janina Wieteska i Jolanta Znyk

W dniu 14 grudnia 2002r. zarząd KGW zorganizował zebranie sprawozdawcze i połączył z „Wieczorem wigilijnym". O godz. 14⁰⁰ członkinie zebrały się w świetlicy. Przewodnicząca koła Maria Pietrzak powitała przybyłą na zebranie przewodniczącą Rady Kobiet w Zduszak p. Jadwigę Guzek i członkinie. Przedstawiła plan pracy, zdała sprawozdanie z działalności koła. Sprawozdawczy protokół Komisji Rewizyjnej odczytała Zofia Dałek. Saldo końcowe koła wynosi 1206 zł 88 gr. Maria Wielemborek i Krystyna Golisz przekazały serwis członkiniom Helenie Bogusz i Barbarze Miziołek. Za wypożyczenie naczyń panie przekazały do kasy koła 345 zł.

Przewodnicząca koła podziękowała wszystkim paniom za udział w Turniejach, za włożony wkład i poświęcony czas - szczególnie: Ewie Mostowskiej, Eli Wieteska i Marcie Mamińskiej. Do koła zapisały się panie Marta Mamińska i Ela Wieteska. Ustalono, aby za pieniądze-nagrodę za udział w Turnieju Wsi zakupić sztućce na 50 osób, łyżki wazowe i patery. Po zakończeniu zebrania przyszli zaproszeni goście: Sołtys wsi Tadeusz Liwarski, Wiesław Dałek - naczelnik OSP, Mieczysław Bogusz - prezes OSP i Jan Znyk - skarbnik OSP w Bąkowie Dolnym.

Przewodnicząca koła złożyła wszystkim zebranym najserdeczniejsze Świąteczne i Noworoczne życzenia.

Po tych życzeniach wszyscy zaczęli dzielić się opłatkiem życząc sobie serdeczne życzenia. Był również Św. Mikołaj - w przebraniu Jolanta Znyk. Rozdała prezenty - serwetki świąteczne. Przy zapalonych świecach, migającej choince, i wigilijnym stole - wszyscy śpiewali kolędy. Nastrój sprawił, że nie śpieszyły się panie mimo wieczornych obowiązków.







8 Marca-2003r.- od lewej Janina Wieteska, Teresa Liwarska, Jolanta Znyk i zaproszeni goście dh-naczelnik OSP Wiesław Dałek



Maria Pietrzak od lewej, Halina Kotulska, Małgorzata Jędrzejczyk i Helena Bogusz.



Pierwsza Maryla Wielemborek, Maria Wielemborek, Henia Szcześniak i Leokadia Kowalska.



40-lecie OSP-przewodnicząca KGW Maria Pietrzak złożyła życzenia strażakom z okazji ich święta i kwiaty na ręce prezesa OSP dh. Mieczysława Bogusza.



Tak bawiły się panie z KGW na 40-leciu OSP z prawej Barbara Miziołek. Stojący pan to Henryk Wieteska, a za nim jego żona - Janina
Tyłem siedzące panie od lewej Irena Zawiślak i Alina Szczypińska.



8 Marca 2003r. od lewej Helena Wielemborek, Krystyna Rybusiewicz, Maria Ciąpała

W dniu 8 marca 2003r. panie corocznym zwyczajem obchodzą swoje święto zorganizowane przez zarząd KGW. Przewodnicząca koła złożyła życzenia paniom. Do życzeń przyłączyli się zaproszeni panowie - zarząd zaprzyjaźnionej jednostki OSP w Bąkowie Dolnym (Dh. Wiesław Dałek i Mirek Wielemborek). Panowie oprócz życzeń przekazali 100 zł. do kasy koła, a panie obdarowały czekoladami. Zarząd również członkiniom ufundował upominki w postaci kwiatów doniczkowych - azalie za składki członkiń, które złożyły 10 zł. od osoby. Uroczystość ta minęła w miłej i serdecznej atmosferze.

W dniu 4 maja 2003r. - Ochotnicza Straż Pożarna obchodziła 40-lecie powstania jednostki. Stosunki między OSP a KGW układają się pomyślnie, więc członkinie pomagają zaprzyjaźnionej jednostce w zorganizowaniu jubileuszu 40-lecia. Uprzątają świetlicę, przygotowują posiłki, dekorują salę. Wręczono strażakom kwiaty za 40 zł. i jako prezent zakupiono słodycze i kwiaty za 215 zł. Szefową kuchni była Barbara Bończak. Na tej uroczystości przewodnicząca Maria Pietrzak została odznaczona Brązowym Medalem za zasługi dla Pożarnictwa jako kronikarz OSP.

W czerwcu członkinie ubierają ołtarz na Boże Ciało

W lipcu 20 członkiń wyjeżdża na wycieczkę - pielgrzymkę do Lichenia.

We wrześniu panie z KGW wiją wieniec dożynkowy do kościoła na Dożynki Parafialne.

W dniu 11.10.2003r. odbyło się „Święto Pieczonego Ziemniaka" Przy udziale 20 uczestników z całej wsi i zaproszonych gości: Prezes OSP dh. Mieczysław Bogusz, dh. Zdzisław Bedkarek - wiceprezes wojewódzki OSP.



W ogrodzie państwa Genowefy i Sewkryna Bończak rozpalono ognisko - pieczono w nim kiełbaski i ziemniaki. Z tymi przysmakami przeniesiono się do Domu Ludowego, gdzie podano gorący bigos ciasto, pączki i gorącą herbatę. Wszyscy bawili się wesoło - śpiewając dawniejsze piosenki.



Wielemborek Franciszka

ur. 6.02.1921r. zm. 16.03.2003r.

W dniu 16.03.2003r. w wieku 72 lat
uroiera członkini KGW w Bąkowie Dolnym

Wielemborek Franciszka

Odznaczona „Orderem Serca Matkom Wsi"

Zostawiła w żalu rodzinę, sąsiadów i koleżanki
z KGW w Bąkowie Dolnym.

Cześć Jej Pamięci.



Wielemborek Franciszka
z mężem Janem
w dniu ślubu 1942r.
Przeżyli ze sobą 61 lat.
Mieli ze sobą 6 dzieci
Danutę ur. 16.01. 1943r.
Halinę ur. 14.09 1950r
Jana ur. 12.06 1947r.
Stanisława ur. 1951r.
Pracowali na



Franciszka w stroju
ludowym



Chorążka Janina



Córki Janiny i Czesława Chorążka
od lewej Alina
Marta, Wiesława i siedząca



Charążka Janina

ur. zm. 24.06.2003r.

W dniu 24.06.2003r. w wieku lat
zmarła zasłużona członkini KGW w Bąkowie Dolnym

Charążka Janina

W latach 1973 - 1977 skarbnik, 1981 - 1985 wice-przewodnicząca KGW

Zostawiła w żalu rodzinę, sąsiadów i koleżanki z KGW
w Bąkowie Dolnym

CZEŚĆ JEJ PAMIĘCI.

„Andrzejki" 2003 r.

Zdjęcia wykonane przez Jolantę Znyk



Małgosia Jędrzejczyk (od lewej) Basia, Miziołek i Olsia Wieteska chcą poznać swoją przyszłość. Wyżej od lewej Teresa Liwońska, Zofia Gajewska i Maria Graczyk



Mario Pietrzak wróży Zosi Gajewskiej od prawej Teresa Liwońska następna w kolejce



Podczas wróżb panie siedzą zasłuchane od prowej: Marta Marzińska, Halina Kotulska, Alina Szczypińska, Zofia Datek, Teresa Wieteska, Janina Murias.



od lewej przew. Rady Kobiet w Zduzach p. Jadwiga Guzek, Teresa Liwońska, Zofia Gajewska, Maria Graczyk, Maria Kubiak, Henryka Szcześniak, stojąca Maria Pietrzak

W dniu 19 października 2003r. Gminna Rada Kół Gospodyń Wiejskich w Łduszach organizuje **IV Turniej Kół Gospodyń Wiejskich** – o Puchar Wójta Gminy Łduny.

KGW w Bąkowie Dolnym przystępuje do tego Turnieju i przygotowuje następujące konkurencje:

1. Część artystyczna – w wykonaniu p. Leokadii Kowalskiej i Małgosi Jędrzejczyk.
2. Jesienny kapelusz – praca zbiorowa pod kierownictwem Ewy Mostowskiej.
3. Stół w kształcie liścia – praca zbiorowa.
4. Dekoracja stołu – podwieczorek przy jesiennych pracach w polu – praca zbiorowa.
5. Konkurencja sportowa – rzut ringiem – Jolanta Znyk.
6. Odwzorowywanie rysunku z zasłoniętymi oczyma – Maria Pietrzak.

Za całokształt otrzymaliśmy IV miejsce i otrzymaliśmy w nagrodę 320zł, z czego za 105zł. zakupiono 3 blachy, stolnicę, 2 wiadra, 3 miski i nóż. a 105zł. przekazano do kasy koła

W dniu 22 listopada 2003r. w obecności 30 członkiń i zaproszonego gościa Gminnej Przewodniczącej Rady Kobiet – p. Jadwiga Guzek odbywa się **sprawozdawcze zebranie i „Andrzejki"** Przewodnicząca KGW Maria Pietrzak dokonała otwarcia zebrania, powitała p. Jadwigę Guzek i przybyłe członkinie, przedstawiła porządek zebrania i zdała sprawozdanie z działalności koła za 2003r. Za pieniądze uzyskane z Turnieju Wsi zostały zakupione: wazoniki, serwetniki, patery i sztućce za 1350zł. Przewodnicząca koła pożegnała dwie koleżanki Franciszkę Wielemborek i Janinę Chomążka, dla których zakupiono wiązanki. Ich pamięć uczczono minutą ciszy. Datek Zofia odczytała protokół Komisji Rewizyjnej. Saldo końcowe wynosi 1128zł. 88gr.

Na prośbę przewodniczącej przy serwisie zostaje Helena Bogusz i Leokadia Kowalska. W dalszej części posiedzenia przystąpiono przyjemniejszej kwesti – tradycyjnych „Andrzejek". Z tej okazji panie wróżyły sobie. Przy suto zastawionym stole wesoło umilały sobie panie śpiewem i zabawą. Panie składały się po 10zł na tę imprezę.



Prezes OSP w Bąkowie Dolnym dh. Mieczysław Bogusz na ręce przewodniczącej KGW - Marii Pietrzak składa życzenia. Po lewej skarbnik OSP - dh. Marek Wielemborek, za dh. Mieczysławem widoczna część głowy dh. Jana Łnyka, od lewej skarbnik KGW Halina Kotulska, Leokadia Kowalska i tyłem siedząca Maria Wielemborek.



Teresa Lisarska w imieniu męża - sołtysa Tadeusza Lisarskiego składa życzenia paniom i za chwilę wręczy prezenty, za nią dh. Mieczysław Bogusz. Dh. Jan Łazik w międzyczasie wczy przygotowuje szekolady, a przew. KGW trzyma ~~trzymaną~~ przez chwilę piękną różę, obok niej Halina Kotulska.

Zdjęcia wyk. przez Jolantę Łnyk

8 MARCA
DZIEŃ KOBIET

Dzień Kobiet nasze członkinie obchodziły 6.03.2004r. w sobotę. To coroczny zwyczaj, kiedy panie mogą obchodzić swoje święto wspólnie, w dużym gronie i bez pośpiechu, bo wiadomo w tym dniu obmawiamy patrzą przychylnym wzrokiem i potrafią zastąpić w wieczorowym obrządku.

W tym dniu już od rana zarząd KGW przygotowuje przyjęcie na 35 osób. Panie w eleganckich strojach zebrały się w sali świetlicy w Bąkowie Dolnym o godz. 14^{00}. Przybyli też zaproszeni goście: przew. Rady Kobiet w Łukuszach p. Jadwiga Guzek i zarząd OSP - Bąków Dolny: prezes OSP - dh. Mieczysław Bogusz, dyr. Szkoły Podstawowej w Bąkowie i sekretarz OSP - dh. Jan Znyk, skarbnik OSP - dh. Marek Wielemborek. Byli również zaproszeni: sołtys wsi - Tadeusz Siwarski, kier. Stanu Cywilnego Urzędu Gminy w Łukuszach - Ewa Szkopiak i naczelnik OSP - dh. Darek Wiesław, ale niestety nie zaszczycili nas swoją obecnością - ważniejsze sprawy życiowe.

Przew. KGW - Maria Pietrzak powitała zebranych i złożyła paniom życzenia. Panowie z zarządu OSP złożyli życzenia, a prezes OSP Mieczysław Bogusz na ręce przewodniczącej z najlepszymi życzeniami złożył piękną różę, a dh. Jan Znyk wręczył wszystkim paniom po czekoladzie. Sołtys wsi nie zaszczycił nas swą obecnością, ale jego żona Teresa Siwarska w jego imieniu złożyła życzenia i wręczyła pralinki. Zarząd KGW członkiniom wręczył po dezodorancie i czekoladzie za składkę, która wynosiła 15zł. Przy obficie zastawionych stołach i bogatym menu panie miło spędziły czas do późnych godzin.



Helena Wawrzyńczak po ślubie w 1942r. przed kościołem Bąków G. Helena z d. Golis poślubiła Edwarda Wawrzyńczaka z Rząśka. Mąż jej był szewcem. Przeżyli ze sobą 18 lat. Mieli troje dzieci: Janina ur. w 1942r. Stanisław ur. w 1946r. i Barbarę ur. w 1951r.



Córka Heleny Janina z mężem Tadeuszem przed domem Heleny. Janina mieszka w Piasecznie k/W-wy ma dwoje dzieci Ewę i Jacka



Syn Heleny - Stanisław Wawrzyńczak w 1968r wziął ślub z Hanną i zamieszkał w Jackowicach u żony. Mają dwoje dzieci Darka i Anetę



Józefa Golis matka Heleny Wawrzyńczak



Helena w ślubnym stroju



Helena z córeczką Janiną w 1943r.



Córka Barbara z mężem Ryszardem Jaros z Soboty. Pracuje u Urzędzie Gminy w Zdunach. Mają jedną córkę Wiolettę. Odziedziczyła 3ha ziemi, którą sprzedała Bogusławie Czerwińskiej z d. Bogusz



Córka Janina z drugim mężem Władysławem


Józefa Golis
matka Heleny
Wawrzyńczak



Helena Wawrzyńczak
(ur. 15.02.1923r - zm. 13.04. 2004r.

W dniu 13.04. 2004r. w wieku 81 lat po długiej chorobie zmarła

ŚP. **Helena Wawrzyńczak**

członkini Koła Gospodyń Wiejskich w Bąkowie Dolnym
Odznaczona „Orderem Serca Matkom Wsi"
Była skarbniczką KGW w latach 1948-50, 1972-73. Przewodniczącą KGW w latach 1956-1958

Zostawiła w żalu najbliższą rodzinę, sąsiadów i koleżanki z KGW, którzy towarzyszyli Jej w drodze ostatniej.

CZEŚĆ JEJ PAMIĘCI

WYCIECZKA W GÓRY

W dniach 31.03 – 01, 02. 04. 2004r. Zarząd Powiatowy Klubu Krzikarzy OSP w Łowiczu zorganizował 3-dniową wycieczkę do Zakopanego i okolic. Z Bąkowa Dolnego pojechały trzy członkinie KGW, które należą również oło OSP: Marta Wielemborek, Leokadia Kowalska, Maria Pietrzak i prezes OSP dh. Mieczysław Bogusz. Zwiedziliśmy Centralne Muzeum Pożarnictwa w Mysłowicach, Oświęcim i Brzezinkę. Byliśmy w Wadowicach – odwiedziliśmy Dom Ojca świętego. W Zakopanem zwiedziliśmy 100-letni kościółek, Sanktuarium na Krzeptówkach, skocznię Wielką Krokiew, cmentarz na Pęksowym Brzysku, odbyliśmy spacer Doliną Białego Potoku i dokonaliśmy zakupów na Krupówkach. Byliśmy na Słowacji i zwiedziliśmy Tatrzańską Łomnicę. Cały czas zachwycaliśmy się pięknem gór. Tatry w tych dniach pokryte były śniegiem i czarowały nas swym urokiem. W drodze powrotnej byliśmy w Krakowie i Częstochowie. Wróciliśmy bardzo zadowolone.

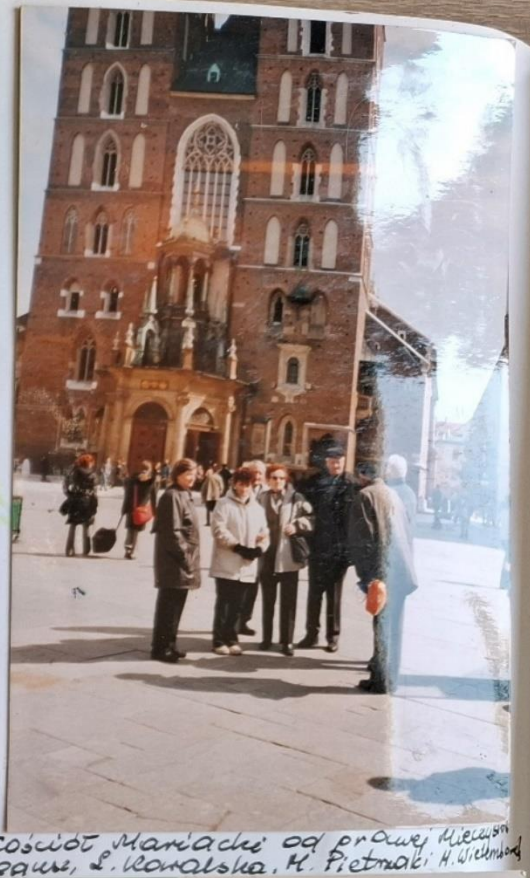

Kościół Mariacki od prawej Mieczysław Bogusz, L. Kowalska, M. Pietrzak, H. Wielemborek



Dolina Białego Potoku. Od lewej Leokadia Kowalska, Maria Wielemborek i Maria Pietrzak

Zdjęcia L. Kowalska



Skocznia Wielka Krokiew, od prawej L. Kowalska, M. Pietrzak, M. Wielemborek

KOBIETY W DZIAŁANIU



Te trzy Łowiczanki od lewej Jolanta Znyk, Maria Pietrzak i Renata Muras w Spale wśród dziennikarzy i innych uczestniczek forum.

W dniu 24 i 25 czerwca 2004r. w Spale k/Tomaszowa Mazowieckiego odbyło się **Krajowe Forum Kobiet Wiejskich**, którego organizatorem była Izba Rolnicza Województwa Łódzkiego. Celem spotkania była integracja kobiet i dostosowanie polskiego rolnictwa do wymogów unijnych.

Powiat Łowicki na forum reprezentowały w strojach ludowych jak przystoi Łowiczankom nasze panie członkinie KGW w Bąkowie Dolnym: Jolanta Znyk, Maria Pietrzak i Muras Renata.





Nasze panie w towarzystwie Andrzeja Górczyńskiego prezesem Izb Rolniczych Województwa Łódzkiego i Krystyną Ozgą - poseł do Sejmu RP z kwiatami u góry od lewej M. Pietrzak i R. Muras

Zdjęcia Jolanta Znyk

DOŻYNKI PARAFIALNE



Przed kościołem panie z przodu od lewej Aneta Bończak, Renata Muras, od lewej Justyna Wódka i Małgosia Tobiasz wnoszą wieniec

Kobiety z KGW w Bąkowie Dolnym są pobożne. Są ściśle związane z kościołem. Od dawna mają we krwi wić wieńce - dawniej na dożynki wiejskie, obecnie na dożynki parafialne Aby podziękować Bogu za tegoroczne zbiory Panie uwiły wieniec na dożynki parafialne do Kościoła pod wezwaniem Św. Mikołaja w Bąkowie G. w pierwszą niedzielę września



Wieniec przed głównym ołtarzem ks. Andrzej Gałaj po prawej od dołu Małgosia Tobiasz, Renatka Muras od lewej dół Anetka Bończak i Justyna Wódka



GRZYBOBRANIE



Tegoroczne lato było suche - deszczu nie było za wiele.
Dobre gospodynie porobiły już zapasy na zimę. Zrobiły z owoców, warzyw, ale grzybów w naszych lasach ani na lekarstwo Pod koniec września zorganizowano wycieczkę w Lasy Olsztyńskie koło Nidzicy na grzybobranie.
I tam nie było zbyt dużo grzybów, ale grzybiarze nazbierali kosze grzybów - na święta wystarczy.



SZAMPAŃSKIE GRILLOWANIE



Panie od lewej Jolanta Znyk, Halina Kotulska i Leokadia Kowalska otwierają butelki z szampanem

Pod takim hasłem odbyło się spotkanie pań z KGW w Bąkowie Dolnym w dn. 13. listopada 2004r. w sali świetlicy. Na spotkanie przybyła przewodnicząca Gminnej Rady Kobiet w Żołniach p. Jadwiga Guzek. Przew. KGW Maria Pietrzak powitała przybyłe panie i nową członkinię p. Teresę Prośniewską i odczytała sprawozdanie z pracy koła za rok 2004r. Przewodnicząca Komisji Rewizyjnej Zofia Datek odczytała protokół z kontroli dokumentacji kasy koła prowadzonej przez skarbnika koła p. Halinę Kotulską i serwisu. Stwierdzono, że przychód w 2004r. wynosił 641 zł, a rozchód 667 zł 57 gr. Saldo końcowe wynosi 1162 zł. 31 gr. Przew. koła poddała propozycję zmiany zarządu (po czterech latach pełnienia przez obecny zarząd kadencji). Tu podała kandydatury nowego zarządu. Dąbt i nowy zarząd nie chcieli wyrazić zgody. Po burzliwej dyskusji nie wybrano nowego zarządu. Ustępujący zarząd wyraził zgodę na przedłużenie pracy o kolejny rok. Uchwalono jednak, że w następnym roku podane kandydatury obejmą swoje funkcje. Nie będą uwzględniane wykręty.



Tyłem stojąca przew. koła M. Pietrzak przy niej J. Guzek-przew. RK, Zofia Gajewska, Maria Wielemborek, Maria Grądzka, Maria Chapska Krystyna Kowar



Sekretarz koła p. Małgorzata Jędrzejczyk podaje grillowane kiełbaski i kaszankę, za nią przew. koła Maria Pietrzak



Maria Pietrzak przewodnicząca KGW przedstawiła plan pracy na 2005r.

Przy lampce szampana w dobrych humorach konsumowano pieczone kiełbaski do późnego wieczoru.



Od prawej Jolanta Zmyk, Marta Mamińska, Alinka Mostowska i Henia Szcześniak



Smutny zarząd - Genowefa Bończak - członek zarządu, Halina Kotulska skarbnik i Małgosia Jędrzejczyk - sekretarz.



po lewej Małgosia Jędrzejczyk, po prawej: Jadwiga Guzek, Zofia Gajewska, Maria Wielembo ek, Maria Graczyk i Maria Pietrzak częstująca szampanem



od prawej Jadwiga Guzek, Zofia Gajewska, za nią Maria Pietrzak Maria Wielemborek, w tyle stoją Barbara Bończak - wiceprzewodnicząca KGW.



od lewej Zofia Dołek, Irena Zawiślak, Helena Bogusz i Henia Szcześniak



Po lewej Maria Chanzika, Helena Wielemborek, Zofia Dołek, Maria Ciepała, Teresa Wódka i Teresa Próchniewska



Przew. KGW kończy zebranie i dziękuje wszystkim za przybycie.

Zofięcia Leokadia Kowalska

WYRÓŻNIENIE DLA KRONIKI

Kronika była prezentowana

w SENACIE RP

na wystawie zorganizowanej z okazji
wspólnego posiedzenia seminaryjnego

KOMISJI ROLNICTWA I ROZWOJU WSI

oraz

KOMISJI OBRONY NARODOWEJ
I BEZPIECZEŃSTWA PUBLICZNEGO

tematem, którego była

„ROLA OCHOTNICZYCH STRAŻY POŻARNYCH
W SPOŁECZNO-GOSPODARCZYM ROZWOJU
POLSKIEJ WSI"

Posiedzenie odbyło się 1 marca o godz.12^{00}
w sali plenarnej Senatu RP

Z powiatu łowickiego na posiedzenie seminaryjne zostali zaproszeni:
1. Kh. Gala Władysław – prezes honorowy ZP.
2. St. kpt. Sułaż Roman – komendant Pow. PSP.

KRONIKARZ POWIATOWY
ZP ZOSP RP w Łowiczu
Władysław Gala

W dniu 1 marca 2005 r. kronika ta brała udział na wystawie w Senacie RP i była pokazywana w telewizji.

Rola Ochotniczych Straży Pożarnych
w społeczno-gospodarczym rozwoju polskiej wsi

Program

godz. 11.45 Otwarcie wystawy Marszałek Senatu RP prof. Longin Pastusiak

"Dwa wieki Ochotniczych Straży Pożarnych w służbie Polsce"

godz. 12.00 Otwarcie seminarium Marszałek Senatu RP prof. Longon Pastusiak

godz. 12.15 Wystąpienia

Początki działalności Ochotniczych Straży Pożarnych na terenach polskich
prof. dr hab. Stanisław Tadeusz Olejnik

Rola Ochotniczych Straży Pożarnych w życiu kulturalno-gospodarczym polskiej wsi
Leonarda Bogdan, kierownik działu Programowego Zarządu Głównego Związku Ochotniczych Straży Pożarnych
dr Władysław Tabasz, Komisja Historyczna Zarządu Głównego Związku Ochotniczych Straży Pożarnych

Zadania Ochotniczych Straży Pożarnych w systemie bezpieczeństwa kraju
st. bryg. Wojciech Kubicki, Komenda Główna Państwowej Straży Pożarnej

Goście:
Ryszard Kalisz, Minister Spraw Wewnętrznych i Administracji
Wojciech Olejniczak, Minister Rolnictwa i Rozwoju Wsi
Waldemar Pawlak, Prezes Zarządu Głównego Związku Ochotniczych Straży Pożarnych RP
Teofil Jankowski, Komendant Główny Państwowej Straży Pożarnej
Jan Hawrylewicz, Prezes Zarządu Narodowego Funduszu Ochrony Środowiska i Gospodarki Wodnej

godz. 13.30 Przerwa

godz. 13.45 Dyskusja

ok. godz. 15.30 Podsumowanie
Jerzy Pieniążek, Przewodniczący Komisji Rolnictwa i Rozwoju Wsi

W trakcie posiedzenia odbędzie się koncert orkiestr dętych
z OSP Szadek pow. Zduńska Wola oraz OSP Łubnice pow. Wieruszów

KWIATY DLA PAŃ



Sobota - 5 marca 2005r. - to dziś panie z KGW w Bąkowie Dolnym obchodzą swoje święto

Święto Dnia Kobiet

Od rana panie z zarządu starają przygotować się jak najlepsze menu i wystrój sali.

W tym dniu na członkinie czeka niespodzianka, bowiem przyjechała prezenterka „naczyń bez ognia" firmy „Tuperrwere" p. Wiesława i na oczach zdziwionych pań ugotowała rosół, czerwony barszczyk, makaron i inne potrawy nie korzystając z ognia. Większość pań była zszokowana tymi naczyniami, a potrawy bardzo im smakowały.



Po zakończeniu pokazu w strojach galowych, pełnych patosu wkroczyli panowie strażacy. To już tradycją stało się wśród panów OSP w Bąkowie Dolnym, że w tym dniu szczególnie pamiętają o kobietach z KGW umacniając w ten sposób współpracę między organizacjami. Przew. KGW M. Pietrzak złożyła paniom najserdeczniejsze życzenia, a zarząd KGW wręczył paniom prezent w postaci dzbanka.



Prezes OSP dh Mieczysław Bogusz wręcza przew. KGW Marii Pietrzak czerwoną różę, a sołtys wsi Tadeusz Liwarski żółtą różę Halince Kotulskiej – skarbniczce KGW

Prezes OSP dh. Mieczysław Bogusz złożył paniom życzenia, a przew. KGW czerwoną różę. Sołtys wsi Tadeusz Liwarski dołączył się do życzeń, a panie z rządu dostały po żółtej róży. Dh. Jan Znyk – dyr. Szkoły Podstawowej w Bąkowie, sekretarz OSP i dh. Marek Wielemborek wręczyli po czekoladzie każdej pani nie zapominając o życzeniach. Panowie przynieśli wysoko-procentową napój i wznosili toasty „sto-lat", „za zdrowie" i „bawili" panie ze wspaniałym humorem do późnego wieczoru. W ciepłej atmosferze i dobrych humorach panie bawiły się wspaniale zapominając o swoich problemach i obowiązkach.



Dyr. Szkoły w Bąkowie sekretarz OSP dh. Jan Znyk wręcza paniom po czekoladzie. W berecie Helena Wachulska i Zofia Dałek.



Panie w dobrych humorach: od lewej Teresa Wodka, Maria Ciąpała i Janina Wieteska



od lewej Alina Szczypińska, Janina Szczypińska, Maria Chorążka, Helena Kiełtyka



od lewej Janina Wietcska, Zofia Dałek i Muras Janina.



W drugim rzędzie od lewej Maria Pietrzak, w pierwszym rzędzie Zofia Dałek od lewej i Janina Muras w GOK-u

W dniu 8.03.2005r. w GOK-u w Zdunach również odbywał się Dzień Kobiet zorganizowany przez Gminny OSP RP w Zdunach, przez GOK i Radę Kobiet w Zdunach GOK przygotował część artystyczną, RK - wspaniałe torty, a druhowie z OSP kwiaty i po lampce szampana. Na tej uroczystości gościły nasze panie - członkinie z KGW w Bękowie Dolnym: Przew. KGK Maria Pietrzak, Zofia Dałek, Janina Muras i Teresa Likorska - sekretarz Gminnej Rady Kobiet w Zdunach.

Zdjęcia Leokadia Kowalska

Związek Ochotniczych Straży Pożarnych R.P.
ZARZĄD POWIATOWY
99-400 ŁOWICZ
ul. Starościńska 2, tel. 0-46/837-83-47
woj. łódzkie
NIP 834-15-53-750
-2-

ZWIĄZEK OCHOTNICZYCH STR[illegible]Y
POŻARNYCH
RZECZYPOSPOLITEJ POLSKIEJ

ZARZĄD POWIATOWY W ŁOWICZU
99-400 ŁOWICZ UL. STAROŚCIŃSKA 2

Pani Pietrzak Maria
Przewodnicząca KGW
w Bąkowie Dolnym

ZAPROSZENIE

Prezydium Zarządu Powiatowego ZOSP RP w Łowiczu serdecznie zaprasza Panią wraz z dwiema osobami z KGW na uroczystości związane z Dniem Kobiet organizowanym w dniu 10 marca 2005 roku na godz. 14.00 w siedzibie Starostwa Powiatowego w Łowiczu przy ulicy 3- Maja 7

ze strażackim pozdrowieniem

PREZES ZARZĄDU
Stanisław Tadeusz Bednarek

„...Bezinteresowność i życzliwość
to dary rzadkie i cenne.....”

SERDECZNE PODZIĘKOWANIA

Dla

Pani Maria Pietrzak

przewodniczącej Koła Gospodyń Wiejskich w Bąkowie Dolnym
oraz
wszystkich członkiń Koła Gospodyń Wiejskich w Bąkowie Dolnym

za pomoc w zorganizowaniu VII Powiatowego Dnia Seniora Strażaka w OSP w Strugienicach gm Zduny .

V- ce Prezes Zarządu
Wojewódzkiego
w Łodzi
Stanisław Zdzisław Bednarek
Prezes Zarządu Powiatowego ZOSP
R P w Łowiczu

Marzec 2005



Krystyna z d. Siwarska
w dniu 29 marca 1964 r.
poślubiła Zenona Rybusiewicza
z Urzecza. I tam zamieszkała
W. r. od Stanisława Bończaka
kupili państwo Rybusiewiczowie
i zamieszkali w Bąkowie Dolnym
Mieli ze sobą dwóch synów:
Bogdana ur. 30.01.1985 r
i Rafała ur. 6.09.1982 r.
Pracowali na 7 ha gospodarstwie
Przeżyli ze sobą 41 lat.



Bogusław Rybusiewicz s. Krystyny
xx. wziął ślub z Elżbietą
Górczyńską ze Zdun.
Pobudowali dom w Zdunach,
otworzyli sklep spożywczy
Mają dwoje dzieci.



Krystyna Rybusiewicz
ur. 29.08.1945r. – zm. 2005r.

W dniu [illegible] po długiej chorobie w wieku 59 lat zmarła członkini KGW w Bąkowie Dolnym.

Ś.P. **Krystyna Rybusiewicz**

Zasłużona działaczka KGW – w latach 1981–1985 przewodnicząca, 1994–1996 członek zarządu, 1996–2000 – wiceprzewodnicząca. W 1986r. – delegatka na Gminny Zjazd Związku Rady Kobiet, w Gminnej Radzie Kobiet pracowała do 1998r.

Zostawiła w żalu rodzinę, sąsiadów, koleżanki z KGW, którzy towarzyszyli Jej w drodze ostatniej.

CZEŚĆ JEJ PAMIĘCI

Zdjęcia
Leokadia
Kowalska

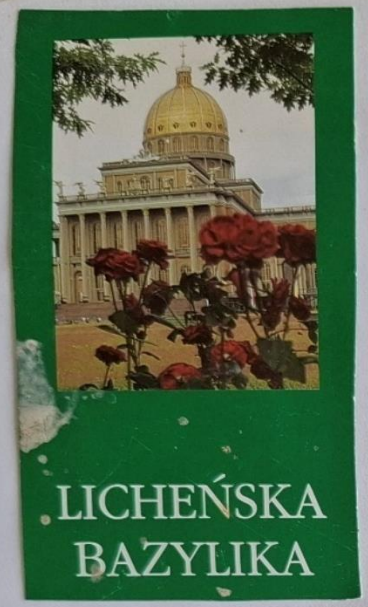

PIELGRZYMI W LICHENIU



Cudowny Obraz Matki Bożej Licheńskiej

Sanktuarium Maryjne w Licheniu jest drugim co do częstości pielgrzymowania sanktuarium w Polsce. Do Cudownego Obrazu Matki Bożej Licheńskiej przybywa co roku prawie 2 mln. wiernych. Przyjeżdżają tutaj prosić Boga za wstawiennictwem Maryi o łaski, dziękują za to, które otrzymali i przepraszają za swą grzeszność.

W dn. 17.08.2005. 19 pielgrzymów z KGW wyjechało busem "Maryla" Maryli Jarabowicz do Lichenia. Kilku uczestników wycieczki mogła pójść do spowiedzi, pomodlić się przed Cudownym obrazem Matki Bożej Licheńskiej, przejść przez Drogę Krzyżową, uczestniczyć w Mszy św. w pięknej Licheńskiej Bazylice, czy przejść krętymi alejkami Golgoty. Sanktuarium Matki Bożej Licheńskiej z bliskością Boga i Maryi, ze swym urokiem i atmosferą jest miejscem niepowtarzalnym, a my wróciliśmy jakby odmienieni



Grupa pielgrzymów: w pierwszym rzędzie od lewej dziecko A. Datka, a wnuki Zofii Datek Jolanta Znyk, Maria Pietrzak, Helena Wielemborek, Wielemborek Tokiet Leokadii Kowalskiej
od lewej synowa Zofii Datek i Władysław Datek, Renata Muras, Irena Zawiślak Janina Muras, Janina Chanzika



Od lewej Barbara Miziołek, Jolanta Znyk, Leokadia Kowalska i Maria Pietrzak przed ołtarzem - spotkanie Ukazanie się zatrzeszowi Maryi

PODZIĘKOWANIE PANU BOGU ZA ZEBRANE PLONY

W dniu 4 września 2005r. w parafii Bąków ks. Andrzej Gałaj urządził w kościele Dożynki Parafialne. Każdego roku członkinie z KGW w Bąkowie Dolnym wiją wieniec. W tym roku wieniec w podziękowaniu Bogu za zebrane plony wiją panie od skrzyżowania w kierunku Bogorii. A wieniec niosą dorodne panie: Bogusława Czerwińska, Barbara Miziołek, Wanda Wódka i Wiesława Wójcik.



Tak wyglądał wieniec uwity przez panie z KGW w Bąkowie Dolnym



Wieniec przed ołtarzem św. Mikołaja po lewej u góry Wanda Wódka, po prawej Wiesława Wójcik, niżej Barbara Miziołek i Bogusia Czerwińska

Zdjęcia Leokadia Kowalska

INTEGRACYJNE SPOTKANIE OSP I KGW ZIEMI ŁOWICKIEJ



„Zmówiny"

W dniu 18.09.2005r. na Skansenie w Maurzycach odbywa się integracyjne spotkanie OSP i KGW pow. łowickiego. Obie organizacje chcą podtrzymać tradycje ludowe naszych dziadków i urządzają festyn pt: „Wesele". I to wesele niebanalne. Przygotowane dla 1000 osób przez KGW gm. Łowicz. Dania staropolskie kapusta z grochem, kaszanka, żurek z kiełbasą, ciasta itp. Przy przyśpiewkach ludowych w wykonaniu grupy „Seniorów" przy GOK-u w Zdunach, zespołu dziecięcego z Zielkowic – zmówiny, zaręczyny, uczta weselna, oczepiny młoda para i występujący w strojach ludowych księstwa łowickiego, przeniosły uczestników wesela w dawniejsze czasy.

Na tym weselu bawili się przedstawiciele naszej wsi z OSP i KGW panie: Helena Bogusz, Maria Wielemborek, Irena Zawiślak, Maria Pietrzak, Halina Kotulska, Teresa Liwarska, Jolanta Znyk, Leokadia Kowalska, Genowefa Bończak, Barbara Bończak, Małgorzata Jędrzejczyk, Zofia Dałek, Janina Muras. Każdy uczestnik wpłacał 10zł, a cała impreza finansowana była przez starostę pow. łowickiego.

Zabawa „Disko-pollo" z płyt obsługiwana przez „dioldżeja" Sławomira Wódkę GOK-Zduny trwała do 23⁰⁰



„Na Weselu" na skansenie bawiące się panie od lewej Halina Kotulska, Zofia Dałek profil Marii Wielemborek

Zdjęcia Leokadia Kowalska

Zdjęcia
Maria Wielemborek

NASZA KOLEŻANKA WE FRANCJI



Maria Wielemborek przed hotelem w Montoire we Francji



Widok - Paryż z wieży Eiffla
Tak widziała Maria Wielemborek

Powiatowy Związek OSPRP w Łowiczu nawiązał przyjazne stosunki z jednostką straży Pożarnej we Francji i zorganizował tam wycieczkę. Nasza koleżanka Maria Wielemborek członkini KGW w Bąkowie Dolnym należy również do OSP i pojechała na tę wycieczkę. W dn. 05.10.2005r. wyjechała autokarem grupa wycieczkowiczów do Francji do miasta Montoire sur-le-Loir. Trasa wycieczki prowadziła przez Czechy, gdzie zwiedzano Pragę z Pragi pojechali Szturtgardu.

Ty zwiedzano stary i nowy zamek prezydencki, byli w katedrze, muzeum Mercedesa. Październik - to czas, kiedy w Szturtgardzie obchodzą Dzień Piwa" Mieszkańcy całymi rodzinami przychodzą do „wesołego miasteczka", aby posłuchać dobrej muzyki i wypić kufel piwa. Następnie udano się do Strasburga - tu mieści się Parlament Unijny - najwyższa władza sądownictwa. Przed budynkiem stoi alegorymi „Glob Ziemski"

07.10.2005r. wycieczkowicze dotarli do Montarie - powitali ich strażacy i mer miasta i miasto wielkości Łowicza. Strażacy francuzy są bardzo gościnni - częstowali Łowiczan winem i urządzono im piknik na rzece Loarą. I gwoździ programu - Paryż i wieża Eiffla - piękny widok z niej na panoramę Paryża. Koleżanka Marysia przejechała 3600km. Mile wspomnienia i przeżycia zostaną jej na długo w pamięci.



ŚWIĘTO PIECZONEGO ZIEMNIAKA



W dniu 15 października 2005r. (sobota) zarząd KGW urządził dla swoich członkiń „Święto Pieczonego Ziemniaka"

U Marii Wielemborek koło stawu ułożono stertę gałęzi, postawiono prowizoryczne ławki. Kiedy zebrały się członkinie przew. KGW Maria Pietrzak podpaliła ognisko, na którym „piekły się kiełbaski i ziemniaki. Czas oczekiwania na „pieczone" panie umiliły sobie śpiewaniem dawnych piosenek. Po skonsumowaniu gorących kartofli i kiełbasek panie przeszły do Ireny Zawiślak. Tu na nie oczekiwały stoły suto zastawione (świetlica nowo pobudowana miała tylko mury)

Przew. koła Maria Pietrzak odczytała sprawozdanie z działalności koła za 2005r. Halina Kotulska przedstawiła przychód i rozchód za 2005r. Komisja rewizyjna nie miała zastrzeżeń do finansów, a serwis nie był sprawdzany, ponieważ znajduje się on u Małgorzaty Jędrzejczyk i nie jest posegregowany. W związku z umową z poprzedniego zebrania sprawozdawczego z 2004r. (Zarząd został na jeden rok, a nowe kandydatury mają objąć swoje funkcje bez wykrętów) przew. koła przypomniała nazwiska nowego zarządu. Oto one: Jolanta Żnyk, Leokadia Kowalska, Teresa Siwowska, Krystyna Kaczor, Marta Maśnińska, Maria Wielemborek Komisja Rewizyjna zostaje w takim składzie jak poprzednio.

Przy śpiewie w dobrych humorach panie siedziały jeszcze jakiś czas.

USTALONO SKŁAD NOWEGO ZARZĄDU



Mieszkanie Leokadii Kowalskiej świetlica w trakcie budowy. Od lewej pierwsza Jolanta Znyk, Halina Kotulska, Genowefa Bończak, Irena Zawiślak, Małgorzata Jędrzejczyk, tyłem od prawej Maria Pietrzak i Marta Marzińska

W dniu 27 października 2005r. w mieszkaniu Leokadii Kowalskiej zebrał się ustępujący zarząd w osobach: Maria Pietrzak, Halina Kotulska, Małgorzata Jędrzejczyk, Genowefa Bończak i Irena Zawiślak i obejmujący Marta Marzińska, Jolanta Znyk, Leokadia Kowalska. Celem spotkania było przekazanie desygniów władzy (pieczątkę KGW, książki protokołów, książki kasowej i pieniędzy) oraz ustalenie funkcji. Jednogłośnie przewodniczącą KGW po długiej dyspucie została Jolanta Znyk, a skarbnikiem Leokadia Kowalska. Pozostałe funkcje będą ustalone na posiedzeniu nowego zarządu.



Od lewej Małgosia Jędrzejczyk, Maria Pietrzak, Marta Marzińska i Jolanta Znyk

Zdjęcia Leokadia Kowalska



Członkienie cieszą się, że Jolanta Znyk zgodziła się na objęcie funkcji przew. KGW stojąca H. Kotulska, L. Kowalska składa gratulacje J. Znyk. Po prawej G. Bończak